No 8747 Shanghai Thursday December 6, 1928. THE EASTERN TIMES Published every morning including Sundays

時報

中華民國十七年
十二月六日 星期四
舊歷戊辰年十月廿五日
今天二張售大洋三分
第八千七百四十七號

定報價目 本國及日本一個月一元 三個月二元九角 六個月五元七角 九個月八元四角 全年十一元 南洋歐美一個月二元 三個月五元八角 六個月十一元四角 九個月十六元八角 全年念二元 郵費先惠 [illegible]

廣告刊例 「封面及評論」二行起碼每日每行一元四角 「閱報時報」每英方寸每次一元五角 地位須於三天前預定「新聞欄內」 [illegible] 本館廣告部設於上海浙江路 [illegible]

北宋拓蘇書豐樂亭記
一册 定價二元五角 郵費五分

近世所流傳蘇書豐樂亭記、皆明人複刻、僅存形似、或景印縮小、更失其眞、此本爲北宋精拓之本、神采欲飛、羅叔言謂不異出之毫素、褚禮堂謂餘鍔畢露、定爲宋代打本、皆精審無溢詞、且本館影印、嚴選紙墨、字之大小、悉依原樣、無絫黍之差、洵學習正楷者之無上範本也、

商務印書館 影印

五洲藥房
冬季大廉價
三星期
夏歷十月二十起
分店 天后宮橋
總店 四馬路
分店 北四川路
同時舉行

全市各女校校長公鑒

本部於本月七日起九日止舉行反日保路宣傳大運動茲定於本月四日（星期二）下午四時在市黨部招待各女校校長討論宣傳方法屆時務希蒞會賜教無任盼禱除專函奉聞外特此通告

上海特別市黨部宣傳部

本市各區黨(分)部黨義教師公鑒

爲緊急通告事本部定於本月七日起九日止舉行反日保路宣傳大運動茲定於本月六日（星期四）下午一時在市黨部召集全市各區黨部各區分部宣傳委員暨黨義教師聯席會議討論宣傳方法屆時務希准時出席爲要特此通告

上海特別市黨部宣傳部

中國國民黨上海特別市黨務指導委員會指字通告第廿二號

爲通告事 [illegible] 本會第六十次常會 [illegible] 中華民國十七年十二月 [illegible] 日

猛虎標商

店務忙 （方）

經理先生終日持籌運算、弄得疲倦不堪、有人勸其口含八卦丹一角、他如法含之、果然精神百倍、不但不疲倦了、永安堂的虎標八卦丹、非但能振作精神、且能主治下列各症、

虎標八卦丹主治

痧瘴瘀症 感冒風寒 頭痛眩暈 胸膈飽滯
寒熱交作 猝然昏倒 中風中痰 一切咳嗽
時行疫毒 傷寒中暑 霍亂吐瀉 心氣腹痛
跌打刀傷 手足腫痛 無名腫毒 遠年脚瘡

總發行上海虎標永安堂
北四川路八十九號
南市代理新開河林大森
各大商店藥房及煙紙店均有出售

民意測驗徵求答案

自五三慘案發生後全國愛國同胞莫不一致努力於反日工作乃日本帝國主義近日對於東省吉林鐵路之壓迫又變本加厲 [illegible] 測驗問題如下

[illegible]

本題答案於答者自由發表 [illegible]

上海特別市黨部宣傳部

中央黨部在北平設立的唯一黨報 華北日報出版預告

軍事告終建設開始中央黨部爲應北方黨員及民衆之需要決議於北平創立本報方唯一的黨報在宣揚黨義輔助建設主張公道啓發民衆內容務求豐富編印務求精美種種責任異常重大同人才識有限謹藉此創刊之始尙望海內外同志同胞不吝賜教予以指導幸甚盼甚

本報已定於民國十八年元旦出版 本報既爲中央直轄北方唯一的黨報 [illegible] 新時代之新聞紙而使讀者得到相當的滿足惟此

社址 北平王府井大街 電話 編輯部東局二〇一九 營業部東局二〇一 電報掛號（北平）七八二五

北平華北日報招聘特約通信員

本報爲求新聞正確消息靈通擬於左列各地招聘特約通信員有志應聘者請在出版前半月內（邊遠各省不在此限）試稿一星期凡當選者報酬格外從優

濟南 奉天 福州 吉林 哈爾濱 太原 杭州 保定 成都 石家莊 開封 漢口
貴陽 長沙 南昌 桂林 迪化 西安 上海 南京 東京 泰安 廣州 天津
徐州 兗州 重慶 安慶 雲南

▽注意△

（一）來稿請直寄北平王府井大街華北日報社編輯部
（二）投稿人須塡寫眞姓名及詳細住址
（三）來稿須字跡淸楚勿太潦草如用硬洋紙不可兩面寫字
（四）凡未當選者恕不作復

清宮藏耕烟畫冊出版

此石谷山水册爲淸宮最精之品十二開用厚紙大幅五彩珂羅版精印與原册無絲毫之異定價四元〇又淸宮藏畫册計宋元寶繪共出三册每集三元八角〇吳漁山畫册四元六角〇宣和臨古十七家三元八角〇南田山水八幅三元二角〇中國歷代帝后像十元

上海望平街有正書局啓

命令

五日國府命令、㈠中央處理逆產委員會委員胡漢民・戴傳賢・孫科・古應芬・宋子文・王寵惠・李濟深・李宗仁・鄧澤如・馮玉祥・閻錫山・譚延闓・蔡元培・陳銘樞・白崇禧・何應欽・蔣中正・張人傑・陳果夫・黃紹雄・陳濟棠・陳銘樞 [illegible] 此令、㈠特派胡漢民 [illegible] 此令、㈠特派閻錫山・蔣作賓・陳紹寬 [illegible] 此令、㈠任命 [illegible] 此令、㈠國府參事 [illegible] 另有任用 [illegible] 此令、

[illegible]

電訊

立法院委員就職情形

◎立法院長胡漢民・副院長林森・委員王葆眞・盧奕農・劉盥訓・張鳳九・方覺慧・李志伊・孫醒亞・魏懷・恩克巴圖・衛挺生・陳長蘅・吳尙鷹・王世杰・宋美齡・鄭毓秀・曾傑・劉蘆隱・莊崧甫・羅鼎・邵元冲・趙士北・戴修駿・繆斌・鈕永建・劉景新・傅秉常・馬寅初・焦易堂・張志韓・鄧召蔭・吳鐵臣・林彬・郭泰祺・於五日晨在國府大禮堂行就職禮、蔣中正主席授印、胡漢民受印、王寵惠代表中央黨部致詞、希望制定良好法律、俾政治有軌道可循、蔣代表國府致詞、希望參照過去歷史、現時社會風俗人情、制成適合國情之良好法律云、午後四時在該院開談話會、到四十一人、胡漢民主席、現定每星期二上午九時開常會、下次常會發定席次、各委員分別擔任法制・外交・財政・經濟・四項委員會、多數主張添設軍事委員會、胡漢民主張下次常會再行提出討論、並議定法制委員會須注意民生問題、將勞工法土地法民法商法民事訴訟法早日制定、俾人民有所保障、本星期六上午在中央黨部開成立會、下午開第一次大會、五時半散會、（南京五日下午一時電）

政治會議

明年在京開建國紀念博覽會
何其鞏爲北平政分會委員

◎五日中央政治會議開第一六六次會議、出席周啓剛、丁超五・薛篤弼・王伯羣・易培基・繆斌・戴傳賢・蔡元培・賀耀祖・孫科・王寵惠・胡漢民・譚延闓・蔣夢麟・白雲梯・恩克巴圖・馮玉祥・古應芬・葉楚傖・蔣中正・何應欽・林森・張人傑・陳果夫・孔祥熙・趙戴文・邵力子・王正廷、列席陳肇英・吳鐵城・趙丕廉、㈠決議修正禁煙委員會組織條例第二條第二項、內政部長外交部長衛生部長司法行政部長爲禁煙委員會當然委員、㈡決議定民國十八年在南京開中華民國建國紀念博覽會、交國民政府辦理、㈢決議任何其鞏爲北平臨時政分會委員、㈣王委員正廷提議、設立中央圖書館籌備處、附送意見書及組織大綱豫算概略、請核議、決議指定戴傳賢・胡漢民・蔡元培・王正廷・蔣夢麟・趙戴文・薛篤弼・七委員審查、由蔡委員召集開會、㈤北平臨時政治分會呈請優邮民國四年殉命之仇亮同志、決議 國民政府核辦、（南京五日電）

◎恩克巴圖在今日中央政治會議中提議、謂內蒙來京代表吳鶴卿等、係受王公指使而來、意在保存蒙古舊王公利益、應請中央使其覺悟、遣彼至北平蒙院研習三民主義、再赴蒙古辦理宣傳、會議決定下次開會時再行討論、（南京五日電）

審訊江安輪船員

◎張之江魏道明於五日上午五時、會同地方法院檢察官在禁煙委員會禮堂、簽提江安輪業務主任吳翰卿、水手頭目戴立泰、牛火干建十、侍者金鑫根、牛火廚司何尙五、茶房頭目李德生、姜桂林、牛火下手忻慶根等八人、分別審訊、禁煙委員鍾可託亦來寧參加、八人所供均係土由何處運上輪船、至上海時如何由武裝多人運去、因案情重大、內容極爲秘密、聞公安局長戴石浮、稽查隊長傅省先、與李巡官亦來寧候訊、將論張之江秉公判斷、不必有所顧忌、（南京五日下午一時電）

閻錫山昨抵石莊

接洽晉事事畢赴京

◎閻錫山四日夜半離平、在石家莊候楊兆泰接洽晉事、事畢即赴京、衛戍職務交商震代行、（北平五日下午五時電）

◎閻錫山先到石莊、俞家驥朱綬光五日晚赴石同行赴京、（北平五日下午十一時電）

衛戍司令由商震代理

◎閻錫山昨夜悄然登火車、狀似赴津、但至豐台時、突轉入平漢路線、而赴石家莊、赴寧抑回晉未能決定、續電云、閻於今晨抵石家莊、晉政務主席楊氏在石迎之、勸閻勿赴寧、閻之眷屬昨日取道大同回晉、續電云、石家莊鐵路當局稱閻或將於明日赴寧、（北平五日路透電）

◎閻錫山昨晚十時忽挈眷并帶少數衛兵離平南下、今晨抵石家莊、在該地稍躭擱、待今晚離平之參謀長朱綬光等到後、於明日由石家莊一同啓程赴京、所有政務由秘書長暫代、（北平五日東方電）

◎商震六日就代理衛戍司令職（北平五日下午十一時電）

二二集團夾擊樊部

豫東皖北同日動員

◎劉峙奉蔣介石令指揮追剿樊鍾秀部、劉於三日由徐赴南宿州、指揮第一第二第八第十三及第二騎兵師、是爲皖北軍隊、業於四日晚開始勦擊、另訊、鹿鍾麟奉令率豫東軍剿樊、計統干相臣・席液池・劉世明三師、亦於四日晚同時開始剿擊、鹿駐歸德指揮、劉峙南下後、以第二旅長胡宗南留守徐埠、以固防務、（徐州五日下午一時電）

◎第一師剿樊部隊計川發第一旅第一第二團、第二旅第三團、第三旅第六團、及砲工特務等各營徐庭瑤任指揮、（徐州五日下午一時電）

◎軍息、樊鍾秀部現均分駐渦陽蒙城一帶、約兩萬餘人、有槍十萬餘、三日內可解決完畢、（徐州五日下午一時電）

奉垣陶尚銘等被捕 趙欣伯逃赴日本

◎此間以熟悉日本情形著名之陶尚銘、昨夜被中國憲兵司令部所拘禁、其住宅於本日被查抄、代表張學良參列日皇大禮之吳德惠之隨員、交涉署日本科長安昌（譯音）亦於同時被憲兵司令部拘禁、受嚴重之審問、（奉天四日東方電）

◎陶尚銘安昌等逮捕監禁後、向來當中日交涉折衝之一派皆相率避匿無蹤、所謂親日派之趙欣伯、已於今晨乘○奉火車逃往日本、（奉天五日東方電）

四集團新編師旅長

◎四集團總部五日發表程汝懷爲第十二師師長、方江學爲旅長、張義純爲第十三師師長、劉和鼎馬文德胡天樂爲旅長、林逸聖爲第三師副師長兼旅長、李石樵石毓靈爲第四師旅長、（漢口五日電）

新稅率暫緩公布

◎海關新稅率、原定本日公布、臨時因事暫緩數日公布、（南京五日電）

◎新稅則本定今日公布、但因宋財長尚須與譚院長作一度之會商、故未照行、何時公布、今尚未悉、聞其條文有七百之多、一俟公布、于外長即將以原文全份分致北平各使署、（南京五日路透電）

武漢航空事業之猛進

◎民用航空會締訂美機五架、德機二架、並決粵漢漢粵漢宜同時航行、（漢口五日電）

◎四集團航空處張維電美使館轉田禮先、歡迎明年中美長途飛行、（漢口五日電）

要求整理內債

◎五日北平銀公會開會、討論整理內債問題、以政府新稅則實行關稅可增三千萬、決電中央要求內外債同樣待遇、凡內銀團無抵押債務債券、担保不確實之公債、均請整理、以關稅担保、（北平五日下午十一時電）

◎鹽餘債團議決電請整理九六及鹽餘庫券、電六日發表、（北平五日下午十一時電）

◎此間華銀行公會致電國民政府、請照外債辦法整理內債、盡可當以關餘償付也、（北平五日路透電）

◎五日交易所仍停市、（北平五日下午十一時電）

總稅務司署不久移滬

◎此間現悉總稅務司署苟無甚重要之政治發展、則擬於明年一月移設上海、（北平五日路透電）

清江駐軍校閱已竣

◎第五班校閱委員嚴爾艾等、五日在南門校場校閱第七師第二十九旅五十七八兩團對抗演習、（清江浦五日下午二時電）

◎校閱委員嚴爾艾等五日晚返寧、報告校閱情形、蔣主席準日內北來、（清江浦五日下午六時電）

日本調查我沿海漁場

◎台灣訊、台灣總督府水產船凌海丸、自基隆出航、預期六十五日調查白黃海至環崖沿海漁場、又東京水產講習所遣學生乘漁輪自朝鮮經我沿海至菲律濱、調查漁場、中華學生不得參與、下月六日可抵廈、（廈門五日下午九時電）

粵省裁兵會再延期

◎五日裁兵會議、因陳銘樞未出院、再延期、（香港五日下午九時電）

陳銘樞就職尚未有期

◎陳銘樞擬下星期出院、就職期尚未定、（香港五日下午九時電）

福州拆屋築路決從緩

◎退屋築路案、四日省府議決延緩三個月實施、（福州五日下午五時電）

閩粵彙聞

◎裁兵點驗委員會四日開幕、林知淵爲委員長、定六日點驗、（福州五日下午五時電）

◎省府於編軍後增編梁濟川一團、（福州五日下午五時電）

◎李濟深派員慰留劉栽甫、（香港五日下午九時電）

◎財廳擬月中召集全省財政會議、爲裁釐加稅準備、（香港五日下午九時電）

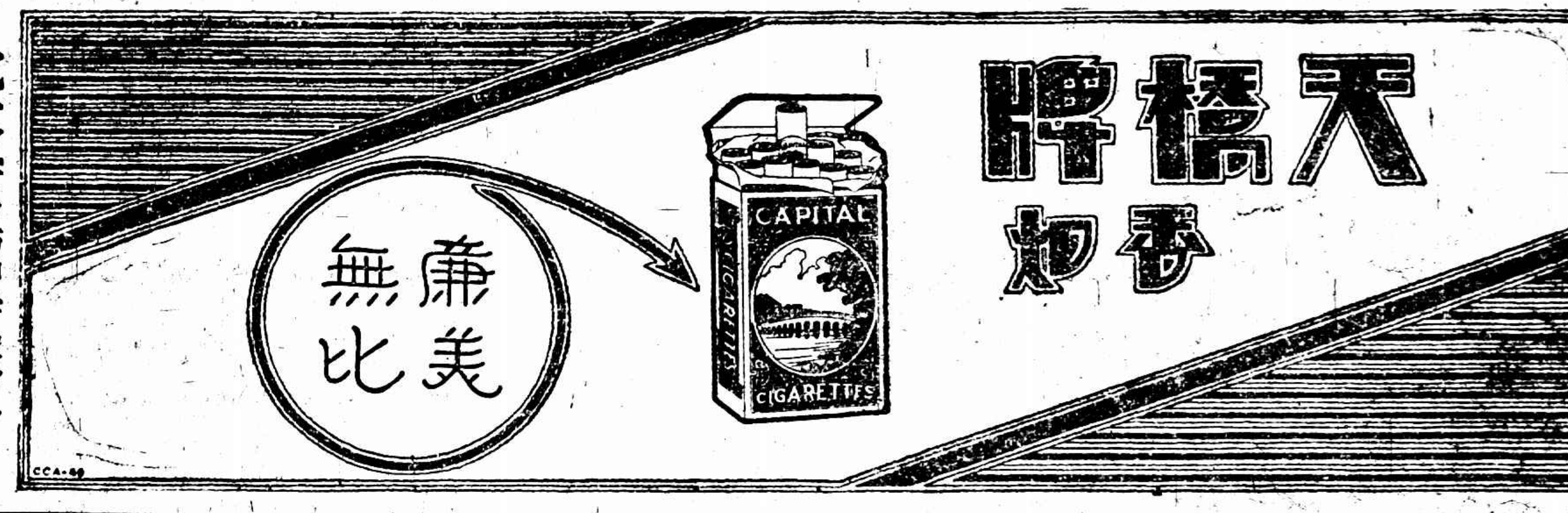

北大學生招待報界

◎北大學生五日午招待報界、謂護校理由正當、運動有組織、有秩序、各學校經費撥十五萬、北大分文未領、現自籌款維持校役薪工云、并發表宣言、請各界援助、（北平五日下午十一時電）

首都要聞

◎江蘇農民協會呈請禁煙委員會調驗蘇建設廳長王柏齡有無嗜好、（南京五日下午一時電）

◎蘇省府造巡艦、其中紀念艦成基之成基號定八日在滬下水、（南京五日電）

漢銀商會代表將赴京

◎漢銀商會史壬六代表七日赴京請願、（漢口五日電）

要聞

北平大學辦公處被毀

北平訊、前日北平大學學生會、議決於昨（二十九）下午一時遊行、路線經過北平大學辦公處、乾麵胡同、及大學夾道等、昨聞該校學生二百餘人、手執旗幟、由北大出發赴西四所、沿途分散傳單、高呼口號、約於二時半到西四所、要見李煜瀛、李未在、又要見李書華、李亦未在、學生等在外鵠候、未幾、遂擁入辦公處內、將西四所之前一所、正房、東房、及客室、門房之約五尺方二分厚之玻璃、打成粉粹、約計二十一塊、椅子、盆架、顚倒各處、文具、紙張、狼藉滿地、大學委員會北平分會、北平大學辦公處兩牌匾、亦碎成數段、當有六區派巡官三人、巡長一人、政治分會派庶務張某、南北海辦公處長駱斌親到、地方法院派檢察官張某、書記官一人、及法警數名、均先後前往調查、檢查損毀情形、同時乾麵胡同李煜瀛宅、亦有學生前往、經警備司令部所派汽車隊保護、又大學夾道李書華宅、亦有學生、該宅什物、亦有損毀之說、亦由警備司令部派汽車隊保護、當學生遊行時、警備司令部事前已有所風、因恐引起事端、特電知北平大學辦公處注意、電話通時、該事已發生、自被毀後、該處職員、將情形報告李煜瀛李書華等、並於昨晚致電中央報告被毀情形、

接收北大發生衝突

北平近訊、日前北大學生、示威游行搗毀北平大學校辦公處後、校長李石曾在前日政分會開常會時、曾報告此事、由政分會議決、即往接收、同時地方當局、亦致函北大學生警告、昨日上午、北平大學法學院長謝瀛洲文學院代理院長張鳳舉等前往北大接收、因學生抗拒、接收未成、茲將各情形分誌如左、

▲準備接收 政分會決定即日前往接收北京大學、當晚訓令市政府、嚴密防範、並函請衛戍司令部會照辦理、同時另函何其鞏市長於接收之時、酌派得力警察維持秩序、何即令公安局當接收之時、派警協助、李石曾李書華等於前夜十時許、在東四七條閻宅有聚會、會商此事、當即令警備司令部酌派軍士協同接收北大、警備司令張蔭梧公安局長趙以寬奉令後、即令派軍警二百餘人、於昨早七時餘、並召集軍士訓話、不許與學生衝突、至八時各校接收員等至警備部遂會同公安局警察及軍士約二百餘人、分至北河沿沙灘馬神廟北大一二三院實行接收、

▲接收之時 約至九時、院長張鳳舉偕委員齊散、及軍警約七十人、乘汽車赴漢花園第一院、當時學生見來有大隊軍警、即將校門緊閉、張當大學說明「我來接收、奉有命令、若不叫接收、我可回去、」學生不應、張即折回、而該委員強欲入門、旋有學生用球拍將該委員打傷、即畀往地方法院、移時校門亦啓、軍警即分布崗位、徘徊於校門外左右、未帶武器、該院短牆滿貼標語、校門懸校旗二、並有標語、如「繼續五四精神、」「打倒李書華、」「打倒學閥、」等字樣、同時有接收委員陳某、率軍警五十餘人、赴馬神廟第二院接收、至時、有大隊學生排列校門、拒絕入內、而陳委員、擬衝進校門、經學生上前阻止、陳委員失神倒地、遂致受傷、亦以汽車送往地方法院、檢查傷勢、軍警旋即集中、於院前車房內、未帶武器、院牆上亦滿貼標語、有「打倒北平大學區制、」「北大獨立、」「打倒李書華」等字樣、學生亦有十數人、站立校門外、隨時有消息即入內報告、電話爲學生把守、當上午十一時開緊急大會在院內大禮堂、到會學生甚踴躍、某學生主席、略謂、在今天情形嚴重之下、我們要想出一個暫時與永久的方法來抵禦、第一步請一二三各院同學、將初來接收詳細報告、各院均有一二人起立報告、大意謂、彼輩初來、但聞高呼震耳、彼時同學聞聲、齊趨院內把守校長辦公室等重要地點、警察亦莫可如何、第二步即根據各院報告進行、第三步討論應付方法、關於宣傳方面、㊀散傳單、㊁出發講演、說明復校之意義、宣傳股辦理、關於警衛方面、㊀搖鈴表示開會、㊁敲鑼、表示接收已來、㊂打鼓、表示軍警全副武裝已來、大家聞聲即須集合抵禦、關於武器方面、由武力護校團辦理、有擬製木棍、並給予該團長以特權、隨時可以指揮、以便收策應之效、各院電話、派專人把守、此外即發快郵代電、申明李石曾電文之錯誤、並發快信至京滬漢粵等處、報告事實經過、喚起全國輿論同情、北河沿第三院院牆上、亦滿貼「打倒李石曾李書華、」「反對北平大學區制度」等標語、院門上懸校旗二門、但委員至該院時、並未發生若何衝突、故情形亦不似一二院之嚴重云、

▲接收未成 學生以接收各人雖走、而軍警仍留駐未去、即將各院大門關閉、各院門前均有學生百餘人聚立、以爲警備、並同時各院門前懸掛校旗、行三鞠躬禮、高呼口號、時雖大雪飛揚、而各學生精神抖擻、並推數人來往各院巡視、備形忙碌、時各該處軍警、以不知何事、圍觀者甚衆、馬神廟北河沿等處、車馬均不能行、一時交通幾爲斷絕、至十二時後、兵先撤、警察仍留未去、學生亦聚而不散、至二時後警察亦撤去、學生始漸散、而各院仍各留學生數人警備、聞夜間亦將住宿於內、

▲學生會議 北大學生以昨日雖未被接收成功、誠恐以後再來接收、遂於下午召集緊急代表會議、討論應付各項辦法、當即議定警備辦法數項、又因前日警備司令部會有公函致該校學生會、詢上次鬧事學生、該會爲聲明前日之事起見、須有詳細解釋、且請以後軍警當局不再干涉該會行動、特推選代表十餘人、攜帶公函分向警備司令部公安局等機關、該公函內容、略謂、日前至北平大學校長辦公處、純係爲催索以前欠薪、維持學校職員校役、而該處聽差等因言語之間、各不投機、致略有衝突、此事不能完全由學生負責、以後對於學生在範圍內之行動、請不加干涉云云、同時並推出起草員數人、起草快郵代電、及呈報中央報告電稿、該會各職員等預備各事、甚形忙碌、又前日該會開全體代表大會時、曾議決派代表赴京請願、當時曾選出代表五人、此係初選、以後復選、以票數最多兩人爲代表、本定於下星期由全體學生票決、該會以環境緊急、將提前選出、預備急速南下云云、

▲張繼訓令 爲令行事、查本月二十九日午後二時忽有北京大學學生約百數十人、至懷仁堂西一所國立北平大學辦公處、將大學委員會北平分會、及北平大學校長辦公室內、門窗玻璃搗毀、並將門前所懸名稱木牌兩面打碎、復至校長李石曾先生等住宅、肆行騷擾、經本會第二十五次常會提出報告、僉以該學生等破壞公安、弁髦法紀、比決議令北平特別市市政府迅速查拿暴動爲首之人、依法懲辦、並嚴密防範、此後不得再有此類事件發生、以維地方秩序、一面函請平津衛戍司令部飭屬查照辦理等因、除函平津衛戍總司令部飭屬查照辦理外、合行令仰該市政府迅予遵照辦理、勿違切切、此令、中華民國十七年十一月三十日主席張繼、

▲電京報告 南京中央黨部執監常務委員、中央政治會議、國民政府蔣主席、行政院譚院長、馮副院長、中央研究院蔡院長、教育部蔣部長鈞鑒、職校校長辦公處被暴徒搗毀等情、已於艷日電達、現在所轄各學院、均已分別開課、獨文理兩學院及法學院一部分、因前北京大學校舍、被少數別有作用之暴徒盤踞把持、久未成立、前北京大學學生千餘人、全體失學、迭經呼籲、並有上課運動促成會等組織、職權若長此坐視、則上損中央威信、下負學生期望、因於本月派代理文學院長張定璜理學院長經利彬、法學院謝瀛洲、及職員十餘人、仍以和平方法、前往接管、不料張院長等正在點驗冊據之時、突來暴徒百餘人、分赴各學校舍包圍、先將所有接收各員、均被痛擊、職員陳梅湖齊樂青受傷最重、職校自奉命組織以來、對此少數暴徒、始終本和平開導之旨、冀其感悟、結果至此、殊堪痛惜、北平在本黨統治之下、最近危機四伏、人心浮動、今更有此軌外行動發生、實非教育問題及北平大學一校之事、揆諸意義、至爲重大、瞻念前途、良深危懼、除前後經過情形、已就近報告中央政治會議北平臨時分會、及地方當局外、理合電呈顚末、伏乞鑒核訓示、國立北平大學叩東（一日）印、

陵案審判官就職
電催各地押解要犯赴平候審

北平近訊、東陵盜案軍法會審、審判長商震、審判官阮肇昌（第一集團）、邱效寧（第二集團）、李竟容（第三集團）周學海（第四集團）早經發表、刻下各審判官均已到齊、遂於二十九日午後二時在河北省政府中山堂宣誓就職、禮畢、即舉行會議、由商震報告東陵案發覺情形、及現有人犯、次衛戍司令部軍法科長周仲曾報告陵案贓物保管情形、及調查預審之經過、並議決去電催天津山東寶坻各處破獲陵案要犯、從速解平候審、至三時半散會、茲錄商震就職通電全文如次、竊查盜掘清陵一案、奉前軍事委員會電令組織高等軍法會審、先後派商震爲審判長、第一集團阮肇昌、第二集團邱效寧、第三集團李竟容、第四集團吳中柱爲審判官、嗣准第四集團電開、吳中柱因公赴洲、改派周學海代理、茲已到平、遵於十一月二十九日成立陸軍高等軍法會審、並委北平衛戍總司令部軍法科長周仲曾、河北剿匪司令部軍法處長張柱爲軍法官、均於即日就職、謹電奉聞、茲錄商震等開會所議結果概要如下、

（甲）調集全案卷宗、從事清理、其中可分爲下列諸項、㊀關於盜陵經過情形調查報告書、㊁關於在天津上海北平青島各處接收之控訴狀及捕獲案內要犯之供詞、㊂關於國府及保管委員會文化委員會往來之電文、㊃在逃人犯之潛逃報告、及關係人證所遞之呈文等項、以上各項卷宗、刻已調集到處、即由商審判長指定軍法官周仲曾書記官田樹勳迅速清理、並分類保管、（乙）開審後對於全案除有重大關係及爲陸軍審判條例所不許者外、均可絕對公開審判、情形有認爲可以公布者、並得交各報隨時發表云、

軍官殺妻案相驗結果
屍體未用棺木盛殮…上下身各中兩槍

北平訊、張膺方部下參謀長曾賢岑殺妻案、前日地方法院檢察官吳澄章、書記官徐志遠、帶同作穩婆與憲兵司令部所派武裝憲兵四名、巡官一名同往、先至西苑該師師部、該師師長副官長等均未見面、旋至馬圈東空地埋屍處、時該師兵士及民衆圍觀者有六七百人、即刨土相驗、當挖出屍體時、並無棺木盛殮、係用軍衣外套裹捲、屍體因天冷尚完好、惟情形極慘、共中四槍、上下身各二槍、驗畢後、即由三分區署抬棺木一具前往殮埋、吳等即於當晚回城報告、現法院方面以此事既檢驗完畢、算已告一段落、擬將該案始末情形呈報衛戍總部、因曾係軍人、當由軍法處理、茲補紀前日衛戍總部、致地方法院復函原文如下、

逕啓者、案據貴院首席檢察官祁耀川呈稱、第十五軍第二師參謀曾賢岑、用槍擊死伊妻李氏、自行掩埋、並率兵弁數十人、威嚇檢察官、不服檢查等情、到部、正核辦間、復據北平特別市公安局長趙以寬、呈同前情、查該參謀曾賢岑、槍擊伊妻、復聚衆妨害公務員行使職權、自應提案嚴訊、以伸國法、當經訓令北平警備司令部、迅將該犯官曾賢岑暨妨害公務作場助勢之主使官兵、併提解本部、依法訊辦在案、即已飭憲兵護同檢察官前往外、仍希貴院派出檢察官繼續檢驗、並將檢驗所得結果函送本部、以憑辦理、此致北平地方法院、

茲錄檢察官報告於下、爲報告事、係於本月二十七日、奉首席面諭、本日國民革命軍第三集團第十五軍軍長張膺方來處、對於前次津檢察官蒞驗曾李氏被槍擊身死一案、致發生誤會、極抱歉忱、仍請派員往驗、已於該軍長訂定本月二十八日下午一時檢驗、屆時檢察官吳澄章、書記官徐志遠、率同警吏穩婆並會同當地長警等、到西郊激芳齋該司令部、比由該軍第二十七師兵站處處長李紫垣、接待周至、經詢師部否、據稱曾賢岑住大有莊十九號、距師部尚遠、隨派副官王長勝、帶士兵二名押送前去、詎伊等乘隊同逃、不知去向、飭詢當日肇事詳情、及曾李氏年齡籍貫、師部內有知悉者、務請找到、以便記錄、據稱曾賢岑與其妻李氏、素日感情惡劣、本月二十八晚七時、爲家務吵鬧、曾賢岑一時氣忿、持槍將李氏擊斃、但伊不願替曾分代表亦不便代其簽押、務請原諒、現在屍場已準備一切、願同往檢驗等語、及至大有莊後街、馬圈迤東、有窪地一段、係屬義地、由當地長警等指明曾李氏之墳、並令夫役發掘、歷二小時、始見該屍、頭北仰放、係用灰色帆布雨衣包裹屍身、所穿衣履已見檢斷書、復令夫役、舁去屍體、置放光明地、查該屍面色微赤、兩眼胞閉、十指散、左手腕有焦赤皮肉破孔一處、係槍彈擊傷、右手背有焦赤皮肉傷一處、係槍彈擊傷、左乳近下及偏左並右乳近下、各有焦赤皮肉破孔傷一處、均係槍彈擊傷、均透過合面等、依法驗明、該屍委係因槍彈擊傷身死、查核尚屬相符、除去具當地巡長丁家佐同附屍卷外、並發給執照、以便殮埋、隨囑巡長同至大有莊指明曾賢岑原所係十九號、屋內現無居人、門已鎖閉、該婦受傷地點、係在十字街迤西、今將經過情形、報請首席鑒核、

永興旅京人士籲請賑災

湖南永興縣、今歲慘遭共禍、災情奇重、何健巡防湘南、經過該縣目睹實況、當將詳情電告政府、該縣旅京人士、於本月二日假大獅子巷一號開會公推代表分向中央及各院部請求賑救、同時推舉曹楚材・曹日暉・陳毓彬・李呈瑞・彭克敏等五人、籌備組織湖南永興旅京同志通訊社、藉資聯絡、暫假大香爐四十五號爲籌備地點、正力謀進行、

北平京報

爲報界先烈邵飄萍先生手創自民八開辦已歷十年宣傳正義灌輸文化對於官僚軍閥嚴重監督以致兩遭橫逆今夏北平光復由邵夫人湯修慧女士繼續發刊開女記者主持報業之新紀元印刷鮮明材料豐富有京園劇刊每星期日出版仍係凌霄漢閣主撰外埠直接訂閱每月連郵費在內只收報價一元半年五元七角全年十一元日本同價愛讀者其注意焉

北平前門外魏染胡同京報總發行部啓

解決蒙渦樊部

一二集團各師奉令夾擊定昨日下總攻令…大股豫匪竄擾太和…旅蚌和人電請速剿…以免東竄與樊部混合

蚌埠通信、樊鍾秀部之建國軍、盤踞皖北渦陽蒙城一帶以來、已將三閱月、國府對該部早有縮爲兩師之命令、但該軍仍欲保持其原狀、拒絕縮編、且飭令地方供應給養、國府爲解除渦蒙人民痛苦起見、決意用武力解決、蔣主席特電令第一集團第一師師長劉峙、第二師師長顧祝同、第十三師師長夏斗寅、騎兵第二師師長張礪生及第二集團之一部份、負責解決、各師奉令後即分別下令動員、第一集團擔任進攻蒙城、第二集團擔任進攻渦陽、取包圍之勢、第二師第四旅樓景越部之七八兩團、第五旅徐思宗部之九十兩團及師部直屬砲工騎兵、已由鳳陽臨淮蚌埠懷遠等處分別出發、直向蒙城移動、第一第十三兩師及騎兵第二師、亦向蒙城進展、顧祝同於今日(三日)由蚌赴宿州、所有師部參謀副官軍法軍醫經理五處、及特務營傳令排衛士排電話隊衛生隊等、均同車隨行、師部即設南宿州城內、聞劉峙爲臨時總指揮、定於五日下總攻令、此間盛傳樊鍾秀已由滬秘密回蒙、將指揮所部作對抗之舉、(確否待證)統計樊部雖僅萬餘、萬一死守頑抗、恐非於三五日內所能解決、刻下渦蒙一帶、戰雲密佈、形勢陡形緊張、大有一觸即發之勢云、(十二月三日)

續訊、第一二集團軍此次奉令出兵、解決樊鍾秀部、各師旅出發情形、已誌昨函、茲悉顧祝同與第一師長劉峙、已於昨日抵宿州、指揮大軍進攻、一二兩師及駐南宿州之騎兵第二師張礪生部、駐壽州之第十三師夏斗寅部、均已逼近蒙城、第二集團軍鹿鍾麟部、亦逼近渦陽、取夾攻之勢、截至今午、尚未得接觸消息、聞第一集團軍限於五日、攻進蒙城、如樊部得服從繳械、則戰事可免、否則恐不免發生激戰也、當此渦蒙戰雲密布之際、而大股豫匪竄擾太和之警耗、突又傳來、當十月二十五日時、豫匪曾一度竄擾該縣、未幾、復竄入阜陽境內、近因三十七軍之岳盛宣師、在潁西堵截、該匪於上月二十五日、又竄回太和境內、號稱數萬、勢甚猖獗、匪首爲李老末、異常兇悍、近日率衆逼近城池、太和已危在旦夕、如果東來與樊部混合、則皖北各縣、戰禍堪虞、旅蚌太和難民請願團代表陶文瑞徐希三馬潤身徐子健姜綸韜等五十人、特電懇蔣主席、火速飭調大隊、馳往援勦、以免與樊部混合不易解決云、(十二月四日)

國際記載

愷滿樂博士允就中國財政顧問

曾歷任各國財政顧問…有錢博士之稱

據紐約訊、普林斯頓大學經濟財政科主教愷滿樂博士Dr. Edwin W. Kemmerer已正式接受中國國民政府之聘、爲一中國財政研究委員團之領袖、該委員團之主要任務、係研究金本位統一中國幣制之方策、並發行一種中央銀行之鈔票、藉以整理紊亂之財政、愷滿樂博士有「錢博士」之稱、一九〇二年被任爲美斐(斐列賓)財政委員會顧問、歐戰後首任道斯賠償委員會專門委員、旋歷任波蘭・南非・巴西・哥倫比亞・愛瓜多・玻立維亞・智利諸國之財政整理顧問、頗著成績、據紐約方面銀行家之意、中國整理財政、非借一宗外債不可、愷滿樂博士任波蘭智利諸國顧問時、輒主張借外債、現已有一國際銀團注意於中國整理幣制問題、預備貸借云、(世界新聞社)

美總統向國會致詞

請參院於渠下野前批准非戰公約

四日華盛頓電、柯立芝總統今日致國會詞、言及美國物質上之興盛、及工業爭執之銷滅、又言及外國市場、因彼此諒解而起之對美好意、並謂美國核減捐稅、撙節政費、致國家收入幾增百分之五十、而去年國債亦減輕九萬零六百萬元、去年在古巴京城舉行之聯美大會、已促成新大陸之更好諒解與合作、尼加拉圭國因其政府請求美國干涉、今乃漸臻興盛、並在和平的自治之方向有大進步、美墨邦交視前圓滿、各種懸案可望解決、中國地位已大起色、美國對華之商務漸增、而在華兵力現已減少、至於海軍、美國有校新巡艦十艘、及舊巡艦二十二艘、美國必須計及舊艦之更換、顯然可見、故渠主張在參院通過十五艘巡艦案、此邦既非黷武主義、又非帝國主義、此可爲疑慮者一再聲明者也、美國對於弱國、注重其獨立、尊重其主權云、柯立芝總統提出非戰公約、請參院在渠二月間下野以前批准云、(路透社)

魏道明談上海煙土案

司法院行政部長魏道明、四日返京、語中央社記者云、余此次與張主席、係國府命秘密調査滬煙案眞相、已略有頭緒、但仍係一部分的片斷的事實、且關係此案前途、內容不便宣布、只到滬第一日、即呈請國府令滬公安局將所押兵士三人、及警備司令部所看管之巡警巡官移送上海地方法院、國府已照准、以後到各機關及各團體詳細調査、日夜不休、隨査隨記、至今日上午始與張主席返京、又到部辦理重要文件、未暇與各方接頭、今晚擬將此案文件詳細整理、明日上午即偕張主席赴國府面謁蔣主席報告經過、將來繼續調査與否、由國府決定、俟調査全部事實竣事後、再行討論、不過以余觀察、此案情節重大、究屬刑事範圍、按照刑事訴訟條例、應歸地方法院辦理、至報載國府令滬公安局長停職査辦、同時警備司令部偵緝隊長亦會同時停職、此係行政處分、與司法處分無關、將來究如何辦理、則須全案眞相査明後、方能決定、(中央社)

暹邏對來華商船須搜查

五日盤谷電、暹邏政府爲防海盜起見、凡由此間開往中國之船隻、概須於啓碇時、搜査武器及炸裂品、各輪船公司已允如乘客有妨礙搜査情事、即取銷其船票、(路透社)

法下院辯論外交問題

四日巴黎電、今日衆議院辯論外交事件時、白里安外長謂法國外交政策、可以「世界和平」一言蔽之、然亦不忘和平之保障、法國必須與協約國合作、德國無權要求立即撤退萊因駐軍、惟渠知現方指定之專家委員會、將對於賠款問題下切實之決定、如法德間能在信任空氣中成立經濟協作則和平可植立於歐洲云、白里安言及懲辦暗殺意領事凶犯一事、謂法意間不致因此案而起衝突、因兩國友誼已在戰場中有切實之試驗也云、(路透社)

張伯倫對德言論之反響

四日柏林電、英外相張伯倫昨在下院所稱德國在法律上未有理由可謂德國已履行其義務、應要求萊因地早日撤兵、因德國尚未履行關於賠款之義務一節、此間已有半官報駁之、指英外相誤解和約原文之意義、並謂英外相所發之言論、如目的欲於賠款事件上施用壓力、加諸德國、則德國決不能在萊因地撤兵問題壓力下有關於賠款之讓步云、(路透社)

美軍艦採用五五三比例制

衆議院通過

四日華盛頓電、衆院海軍委員會今日研究英相包爾溫致白利登關於兩國國會間海軍會議提議之覆文、旋通過一議案、主張各種軍艦悉採用五五三比例制、主席稱包爾溫與白利登間之函件、已開美英法日意可再開會議之門、今之問題、乃何國政府之領袖願首先發動耳云、(路透社)

多瑪抵日之迎拒

五日東京電、國際勞工局長杜瑪氏本日乘上海丸抵神戶、右翼勞動團體目之爲人道之鬪士、左翼派稱彼爲帝國主義有產階級之辯護者、及日本勞動戰線之擾亂者、編發傳單反對彼之上岸、當局戒備極嚴、卒以右翼團體之代表歡迎上岸、(東方社)

廈警搜查煙館被毆

取締華人煙館被台人凶毆：凶手已引渡日領署：土棧商運土出口被海關搜獲三千兩

廈門通信、廈門禁煙、禁其小者(煙館)而遺其大者(土棧)不能示人以公、因是雖當局嚴告迭頒、而膽大者仍除去招揭、室內張燈、閉而不歇、日本籍民台灣人所營者、則邏警過其門而不敢入、雖經提出交涉、日領則大打其「土棧尚仍售煙、未便委屈煙館」之官話、因此華人煙館爭向籍民租得籍牌一張、高揭門前、以爲護符、惟公安局縣政府雖未敢攖籍民之鋒、對中國煙館之取締、則不遺餘力、由公安局縣政府製定閉歇煙館切結、逐戶勒令具結、永不再開煙館、結文如左、

具切結某姓名、今在廈門市公安局思明縣政府台前、結得在第〇署〇〇街門牌第〇〇號開設〇〇號煙館、現已遵令閉歇、謹將後開煙具、盡數呈繳、以後永遠不敢漿吸私售、倘有此情、願甘重辦、合具切結是實、左開列煙槍幾把、煙扒幾把、煙燈幾盞、煙盤幾個、煙剪幾把、煙籤幾把、煙斗幾個、煙盒幾個、煙罐幾個、煙鍋幾個、鴉片若干、煙灰若干、計件若干、中華民國年月日、具切結某某簽字、

二十四日公安局第一署派差遣員薛寶茶、第一分所巡官鄭威、率同長警、會同思明縣政府派警備隊陳明亮、逐戶取締中國煙館、下午三時至局口街一百九十六號門牌本地人蘇扁烟館、勒令蘇扁具結、取得煙鍋、煙槍、煙土、煙膏以去、而門前已先聚台灣浪民百餘人、見警出、一聲喊打、拳棍齊加、長警見勢不佳、多自逸去、惟巡官鄭威、以北人不諳廈語、致被毆重傷、時適公安局武裝警察巡査隊經過、齊來救護、詎爲首捕巡査旗隊警之劉秉清、被一台人當頭一棒、腦破血流、當場暈倒、衆警見劉受傷、大憤、奮力苦鬬、台人見各警均負長槍、亦有戒心、乃各散去、由武警捕獲李炳輝林添來二人、此事發生後、即晚公安局務會議議決、(一)請交署向日領交涉、要求日領派員會同公安局拘捕局口街(煙館多聚局口)、一帶浪民、嚴懲肇事禍首、(二)電省政府民廳報告台人暴動經過、請示辦法、(三)加緊禁煙工作、二十五日公安局長林煥章、偕交涉員劉光謙赴日領事署交涉、日領坂本龍起以台人毆人現行犯、當場被獲、無詞可諉、對本案表示歉忱、並允予傷者以相當賠償、唯肇事籍民李炳輝爲日領署木工、須引渡自辦、對取締日籍煙館、則須俟廈市煙禁一律肅清、籍民煙館自亦完全閉歇、二十六日公安局果以李炳輝引渡日領署、林添來則以無籍民護照、尙押公安局中、日領已於二十八日赴台灣、外傳爲禁煙問題、請示於台灣總督也、又廈門公安局思明縣對禁煙問題、除上述逐戶勒令具結外、二十四日復會銜出一布告、略謂「本年十一月十九日、奉省政府八百九十八號令開、食煙館土棧、前經通令、限期十月二十日一律閉歇、並令該縣長查拿在案、唯此項煙館土棧、雖已勒令閉歇、難保無聚吸私售情事、應由該縣長嚴行查拿並布告、嗣後如有以房屋租作煙館以及土棧者、一經查出、或經民衆舉發、立即標封並將該產業充公、其有租賃在先、限布告十日內、由業戶自行舉發、如逾限不報、即係串同隱匿、應即標封召賣、不稍寬假、除分令外、合行令仰該縣長遵照辦理、合行布告闔廈民衆人等知悉、嗣後如有以房屋租作煙館及土棧者、一經查出或被衆發、立即標封、並將該屋業充公、其有租賃在先、限布告十日內、由業戶自行赴本局縣舉發、如有逾限不報、即係串同隱匿、立即標封召賣、不稍寬貸、其各凜遵」、此布告發出後、中國煙館受勒令具結房東趕搬之雙重壓迫、而實行閉歇不在少數、但藉依籍民、以自護者亦不少、至土棧商因全省禁煙委員會呈請省府飭廈門海軍警備司令林國賡點封廈門所有存土、聽候中央解決、又有禁煙委員會通過派員來廈組織禁煙分會之案、及禁煙會委員長許卓然將來廈主持分會實行禁煙之消息、土棧商乃設法移匿煙土、或配運出洋、二十四日太古航行新加坡輪安東號輪上、爲海關檢出煙土三千兩、箱面標「和記」字樣、破獲後至今無人敢承也、

英皇熱度仍高

攝政會會員已發表

五日倫敦電、今晨十時半公報稱、英皇夜間頗安、溫度可望低減云●(路透社)

四日倫敦電、今晚九時公報稱、英皇溫度仍高、故不甚舒適、此外無變化云、(路透社)

四日倫敦訊、據今夜十一時半之消息、英皇今日不甚舒適、溫度亦高、此乃病中或不能免之徵象、惟今日睡眠時間較長、故今夜較昨爲略愈、(路透社)

四日倫敦電、今日午後三時半公報稱、英皇晝間安寧、雖溫度現爲一〇〇●二、但上次公報所載病狀之起色、尙能維持云、此次公報由御醫五人署名發表、(路透社)

四日倫敦電、下院今日午後工黨克萊恩問英皇病中有無辦理國務之佈置、首相包爾溫答稱、今晨英皇尙能舉行樞密會議、曰指定皇后●太子●約克公爵●康特堡大主教●大法官及首相爲國務會之會員、俾代表英皇召集樞密會議、並辦理其他事務、此項樞密會之命令、係英皇親自簽字、行將蓋印、立即公佈實施、(路透社)

四日倫敦電、今晨英皇在白金漢宮舉行樞密會議時、所簽發之指定攝政會會員命令、今晚已發表、(路透社)

四日倫敦電、今日下後御醫五人忽入宮診察英皇病勢、歷一小時後、始發出公報、據可恃消息、御醫五人、內有二人僅在夜間侍疾、茲因十一月二十日之變化、有齊集會議之必要、故擬定今日午後一齊入宮、(路透社)

四日倫敦電、今晨樞密會議、歷時頗短、在英皇臥室旁之接見室中舉行、兩室有門可通、到會者爲首相包爾溫康特堡大主教、內務大臣希克斯約克公爵及樞密會秘書、只爾頓缺席、故由內務大臣主席、內務大臣立於兩室間之門內、朗誦組織攝政會之命令、俾相距僅數尺之英皇得以明瞭會議情形、英皇旋署名於命令稿、皇后非樞密會會員、故未出席、(路透社)

人造絲製法之新發明

可減輕成本一半

據倫敦訊、蘭開夏絲織工業技師白來特胡氏Brandwood發明一種人造絲製造、漂白及複染之新法、據云可使人造絲之產生經一種半革命、蘭開夏絲織工業界對此非常注意、此項新法之主要優點、在造絲成本可減輕一半、因現用之造絲法手續較繁、用此新法、則製造時間可減百分之五十、所需機器亦可減少、此法已經嚴重試驗、結果甚爲滿意云、(世界新聞社)

珠江號飛機在甬停留

由閩赴杭中途遇風降落—備受甬地各界歡迎

甯波通信、二日下午二時左右、天空間突聞機聲軋軋、市民多出戶仰首上瞧、見一小黑點之物體、自遠而近、翱翔空際、及二時二十分許、國民革命軍第八路總指揮部航空處之珠江號飛機、遂下降停泊於外灘美孚行門首之江面矣、美孚行行長周亮峰即以電話通知市政府、社會科長陳如馨即邀同航空協進分會代表曹文奎前往歡迎、乘機而來者爲航空處副處長陳慶雲、該處航空學校校長周寶衡及駕駛員黃光銳梁慶銓等四人、陳等與歡迎諸稍事寒暄、即由陳如馨陪赴火車站拍一急電於浙江省府、電文曰「杭州省政府張主席鈞鑒、珠江號中遇風霧、在甯波下降、明晨天氣佳、即進航來杭、謹先電聞、陳慶雲叩」、時遠近住戶、爭來觀看、美孚碼頭、老少咸集、市黨務指導委員會左海・許德軒・趙昆微・姜伯喈・應錫藩・陳伯昂六指委暨浙海關監督署交涉署亦派代表江翌城參預歡迎、遂相偕入美孚行休息、陳君略述此次偶然來甬之經過、隨拍電分致廣州李總指揮、廣州航空處、福州省政府及上海中華航空協進會、原電如下「珠江號於江晨八時半由閩進航來浙、途次溫州附近遇風雨、進航至甯波降下、現候天氣佳即航赴杭、謹先電聞、陳慶雲叩」、美孚行周君請陳君爲其子增瑞錫字藉誌紀念、陳當慨允、以鋼筆書「航空救國」四字、並贈名爲「翼飛」、各界代表設宴於青年會、以表歡迎、席間由市指委姜伯喈代表致歡迎詞、略謂、本市有飛機降臨、尙屬空前之舉、珠江號飛機於無意中來此、更爲難得、同人等謹備薄殽、歡宴諸航空同志、並祝諸位前途無量、鵬程萬里云云、陳遂起而答謝云、此番珠江號之作沿海長途飛行、其重要意義有二、(一)吾國航空事業向落人後、故今茲之長途飛行、實負有提倡及宣傳使命、(二)吾國素乏良好之飛機場、今茲之長途飛行、亦所以視察沿海一帶之航線也、至今日飛航之目的地、原係杭州、但因中途遇風及缺乏汽油之故、即下降暫停甯波、辱承盛宴款待、謹代表同人致謝、旋陳君等以長途飛航、頗感疲勞、遂告辭下榻於青年會之寄宿舍、今日何時出發進航赴杭、須視氣候而定云、按珠江號飛機、由陳慶雲指揮作二次國內長途飛行、本定七月二十九日由粵出發、繼因故展緩、於本月一日上午八時一刻自廣州出發、即日下午二時四十五分安抵福州、於三日晨八時半始啓駛進航、初時極順利、迨至溫州洋面附近、氣候驟變、風雨交作、天色模糊、方向不易辨認、不得已折而北飛、降落於甬江、拋錨暫泊、據陳君言、珠江號購自美國、係水上飛機、(色灰白、尾端繪有青天白日之黨徽、)體積與廣州號相類、長四十二尺、可容五人、載重一千三百餘磅、連機身全部共重二千餘磅、上飛高可達三萬尺、每小時飛行速率、約自九十哩至一百哩、此次飛航最終目的地爲奉天之營口、將由杭而滬沿海經海州煙台而往、回程將由南京向西南行、飛往長沙重慶、預定沿途如無延擱、二十日內當能返粵、由甬赴杭一小時可達、

吳杰叛衆追擊情形

吳不知去向…叛兵流竄永固一帶

北平近訊、第八方面總指揮劉鎮華、前因吳杰叛變恐地方遭殃、當於二十六日趕回楊村、將吳軍完全解決、於前日又回北平、昨據劉氏語記者云、吳杰所部僅千餘人、多屬土匪軍隊、向不諳紀律、方總指揮早已留心監視、此次縮編該軍當然大受其影響、故黃寺調動之際、乘機脫逃、但楊村一帶、我軍佈置、極爲周密、吳軍將變之頃、我軍當即追勦、吳軍無處可逃、方總指揮、亦派兵隨追、當時完全解決、吳氏本人不知去向、當有兩個營長仍逃回、稍有少數軍隊竄往山東、好在解決甚速、地方人民幸未遭殃云云、復據軍團部方面駐紮通州之第九十一師師長王占林九十三師師長蕭之楚兩人來電呈報、追擊吳部之情形、原文如左(王電)儉(二十八日)晚追敵至任邱縣東北梁台鎭、有時逆部陳王兩營自動歸來、請求收撫、餘敵無幾、業已潰散、吳逆已於感(二十七日)晨隻身逃走、刻正在搜捕中、職王占林叩儉(二十八日)印、(蕭電)今早在靜海一帶、分派探員向各方搜索、同時復電天津警備司令部、馬廠二十八旅以及獨流王口鎭大城縣各公安局詢探、直至今晚七時、迄無確訊、惟准據天津警備司令部電話、稱傍晚下午九點、逆部在王慶坨休息、經由楊柳青韓家墅所派部隊夾擊後、逆部即向西北方潰退、以後尙無報告、視此逆部必尙未過津浦線以東、或仍流竄永固一帶、職擬仍返楊村、見劉總指揮、藉問眞相、以定進止、謹聞、職蕭之楚叩感(二十七)酉印、

程潛恢復自由又訊

國聞社漢口通信、程潛於十一月三十日下午二時五十分、由武漢政治分會、到紫陽里七號私寓、頃悉中央准予解除程氏監視恢復自由之電、係二十九夜十二時許始到、秘書長翁敬棠三十日早九時到會辦公、旋即聞悉、適主席李宗仁因有要公、於下午二時始得到會、但先已諭令通知程之家屬、請程準於下午回府、故程之夫人周氏、及兩姪女公子、均得於下午一時半徑赴政會三樓程之優待室迎晤、適程正在習字、尙不知政會奉到京電、已由李執行、於下午一時四十分已解除其監視也、程乃稍理切、筆即停揮、由其夫人收檢文具、並指揮檢點行李、程遂更換新的灰色棉長袍、適李宗仁至、相與握談、逾三十分鐘、程對李氏過去、極爲諒解、對現在更形感激、二時五十二分方抵私寓、略詢及親友近況、由其姪公子伯壽一一置答、三時十分以後、即有各報記者先後造訪、程因身有微恙、均未及暢談、概括其總表示、對過去多所懺悔、對李及中央並各知己、一致感激、今後決保此平民資格、赴英或先赴美考察教育若干年、將來歸國、即本所得以貢獻黨國、不再問軍政黨諸事、惟放洋需款、尙待籌集、並擬下星期內赴滬、據張華輔語人、李主席及魯滌平楊樹莊均極願助程出洋資斧、是遊歷費已成問題、並聞李氏二十日在政分會關於釋程提案電中央文、不過節取程氏親筆原呈要點之一部、原呈約七八百字、文氣異常悱惻、聞程對李提案、未將原呈盡量敍入、如「上有老母下有稚兒急願退歸鄉里一節語、均皆不錄、大爲感激、據程語人、半年來以朗誦佛經及信筆直書時爲多云、(十二月一日)

首都衛戍部檢查秦淮畫舫

獲嫌疑犯七名

首都衛戍部、軍警聯組稽查處、因日前舉行檢查全市旅館成績、獲案甚多、昨又據密報、近日旅館人滿爲患、致租秦淮河畫舫居住者頗不乏人、其中難免無奸細隱匿、昨該處長賀執圭又特督率部屬、自復成橋至久德橋、所泊船隻、連日檢查計拿獲嫌疑犯七人、當即交由該部軍法處訊究

首都反日宣傳週第二日

首都反日會此次舉行反日宣傳週、業於三日開始、惟因是日天雪、僅得舉行汽車游行、講演一項、因之推延、四日爲宣傳週之第二日、天氣晴朗、各區講演隊、午前午後均各按時出發、計東區通濟門中正街一帶、由南京女中担任、南區夫子廟三山街一帶、鍾英中學担任、西北區漢西門紅紙廊成賢街鼓樓一帶、由成美中學市青年整委會担任、下關、中大農學院担任、各講演員均倍振精神、努力宣傳、聽衆甚爲感動、預計此次七日宣傳之結果、定必有美滿之成績、今日(五日)各區講演隊繼續出發、並聞中央大學及中央黨校今日並特放假一日、預備全校學生一致出發云、

合肥檢查日貨之軒然大波

反日會常委檢查員被毆傷

各團體聯會議決辦法十項

朱師長請縣指委出任調解

合肥通信、反日會近在東外河干、及各城門、查獲日貨多起、均移存反日會保管股內、詎因此招各商號之反動、二十八日下午二時餘、突有店夥百餘人、各持木棒扁擔、擁入反日會、任意搗毀、後扭開保管室門鎖、將沒收東門德豐祥及各號之貨、一併抬去、並毆傷常務委員徐菊僑等、該會職員、當即報告八師司令部、請兵彈壓勘驗、副官長譚仲桓、即率隊先至反日會勘驗畢、赴東門德豐祥洋貨棧、將率夥扛貨之劉杏樵張某等、帶回反日會、朱師長亦於四時親至反日會、調查衝突詳情、比將劉等、帶回司令部、以資辦理、反日會下午六時、已邀各公團、開緊急大會、討論對付辦法、(二十八日)

續訊、反日會常委徐菊僑、檢査員李竹武、昨被毆傷、李吐血、已送醫院診治、二十九日下午、

各團體在反日會開各界代表大會、議決辦法如下一生等如果反求諸己、以悔自陳、倘可原恕、復於一負責擬草、(二)提高職工智識設立教育機關案、講一、浙省政府會議

十一名、現經江南勦匪司令部審實、於五日宣告一市民之講習、以及經營銀行一切普通之業務、本一

各團體在反日會開各界代表大會、議決辦法如下、㈠反日會所提條件、由軍政黨機關執行、㈡道歉方法、(甲)登報聲明、(乙)商會委員親來本會道歉、慰問受傷各同志、㈢依法嚴辦凶手、㈣商會應担保以後不再發生此事、㈤商會負醫藥費、㈥凶手應以生命担保李竹武生命、㈦德豐祥過搶之貨、俟反日會調査清楚、該號應照數賠償、㈧以反日會、各機關、各團體代表大會名義、通電全國、㈨將詳情分呈第八師・縣指委會・縣政府核辦、請執行之、㈩發表宣言、但聞對方態度亦頗倔強、二十九日朱師長特請指委謝嘉・劉慶康・到部談話、發表意見、請縣指委會提出方法、交第八師會同黨政機關、以和平方法解決之、反日會以後一切工作、第八師當負扶助保障之責、縣指委會、刻正照此斡旋、(二十九日)

財部設整理煙酒稅務委員會

財政部以各省煙酒事務、區域至廣、情緒尤繁、征收既隨地而殊、稅率尤參差不一、現値訓政伊始、亟宜力圖整理、以袪積弊、而裕稅收、煙酒稅應存廢、爲再訂劃一稅則改革征收方法起見、組織整理煙酒稅務委員會、關於煙酒費稅一切興革事宜、如舉行存肥、再訂規則、減除雜捐、修訂章程、以及產銷如何調査、積弊如何廓清、均由該會詳晰討論、擬具辦法、以備甄採、其組織方法、除各省煙酒專務局正副局長及煙酒稅處稅費科長爲當然委員外、其曾辦煙酒稅務或具有專門學識夙著聞望者、由部長聘任或令任爲委員、現已分別延請、俟籌備就緒、即定期開會、

全國鹽務會議定期開會

十一日在京舉行

財政部全國鹽務會議、定本月十一日在京正式開會、討論整頓全國鹽政事宜、現在各委員來京報到者、已紛至沓來、并提出種種議案、四日鹽務署長鄒琳、已將該會秘書處組織成立、并設文書議事總務交際四股、分別辦理會務、

皖嚴辦一女中被毀案

安大爲首滋事三名交法庭：另開除學籍十一名
其他參加各校開除十七名
劉文典尚在省府扣留未釋

安慶通信、皖省一女中校被毀風潮、內容極爲複雜、幸蔣主席蒞皖用快刀斬亂麻手段、將安大文學院主任劉文典拘押、各校學生請願、又經蔣主席大加申斥、於是風潮始克平定、臨去時猶面諭省府代主席孫棨、民政廳長吳醒亞諸人、從嚴査辦、旋經孫代主席會同教育廳長韓安、籌商辦法、除安大另案嚴辦外、教廳方面、則訓令各校、將是日游行請願之學生代表、開除學籍、不准逗留省垣、計開除第一中學校學生鄒人孟・秦培風・錢新家・汪經略等四名、六邑中學校學生吳宣漢・吳興培・金振華等三名、東南中學校學生張思明・王旺之・金俊章・王同第等四名、第一職業學校學生陳繼祖・張輔田・阮仲思等三名、安慶女學學生陳漢誠・張德眞・艾玉芳等三名、惟安大係遵令嚴辦、省政府所擬辦法、爲首滋事學生楊麟等三名、應交法庭訊辦、其餘劉樹德等十一名、一律開除學籍、限即日離省、不許逗留、聞楊麟等三人、早已聞風遠颺、所有安大開除劉樹德等十一人、以及教廳管轄之二中等校應行開除學生、經牌示後均已出校、玆將省政府處置學潮佈告錄後、「爲佈告事、十一月二十二日、本省省立第一女子中學、舉行十六週年紀念會、各校友並於晚間舉行會餐、詎有安徽大學學生多人、誤認該校長演游藝、要求參觀、既由女中校當事人員、聲明係校友會舉行會餐、並無其他表演、該學生等仍強行蜂擁以入、秩序大亂、竟至搗毀禮堂及各處門窗、毆打員役、大學學生、一舉一動、均爲社會表率、女校何地、出此毫無意識破壞紀律之行爲、雖其時羣衆雜□、不盡爲大學學生、容另行査明辦理、但該校既爲本省最高學府、該生等即爲本省學生領袖、乃一再開會集議、[illegible]、均由該校集合發動、殊屬非是、該生等如果反求諸已、以悔自陳、尚可原恕、復於國府主席蒞臨之日、聚衆游行、亂貼標語、亂喊口號、節外生枝、使討會頓呈不安寧狀態、國府主席、目睹現狀、詳査事實、本愛護青年之心、爲整飭學紀之舉、手諭安徽大學主任劉文典、辦學無方、致學生有破壞紀律之行動、著即免職、聽候査辦、安徽大學主任、即應由省政府另行派員暫行接辦等因、本府除分別呈報並另令辦理外、玆査該校爲首鼓動滋事學生楊麟・周玉波・侯振亞三名、應交法庭訊辦、其餘劉樹德・陳雯泰・王煥庭・許國授・張思明・劉竹菁・劉復彭・劉勵根・周振實・汪耀華等十一名、著開除學籍、限即日離省、不許逗留、一面遴委該校職員、組織臨時校務維持會、負責維持、督飭全體學生、恪守規則、照常上課、聽候整理、本省大學、成立匪易、該生等遵父兄之命、負笈而來、爲國家培養人才計、爲家庭父兄期計、宜如何努力自愛、朝夕潛修、希圖上進、想該生等由良心上主張、當能仰體斯意也、嗣後如再有不規則行爲發見者、本省政府當即秉承國府主席意旨、依法嚴辦、仰諸生痛改前非、猛力向學、以副國家樂育人材之至意、云云、本月一日午後、孫代主席特偕張委員鼎勳、至安大訓話、傳達蔣主席意旨、韓教廳長是晚召集省立各校教職員、齊集通俗教育館開談話會、到百餘人、韓演說甚長、並云蔣主席對於此次學校風潮、謂省政府不能嚴速辦理、今後應以嚴速二字爲解決學潮之方針云云、歷數小時始散會、至于安大主任劉文典、現尙羈留於省府、各校校長、曾由一職毛保恒領銜、具呈省府、請求暫予保釋、孫代主席答候將解決辦法、呈報中央、俟奉指令、再行商酌辦理、現在未便准予保釋、聞中央蔡孑民院長、已有電來皖、爲劉緩頰、不卜確否、

駐斐黨指委會注意 馬尼拉商品展覽會

電請工商部長親往與會

斐律濱政府、定於明年一月舉行遠東商品展覽會、我國政府接到請柬、經工商部孔部長、派員籌備出品、并將準備赴會詳細辦法、提出行政院會議通過、各情業誌前報、玆悉駐斐總支部黨務指導委員會主席吳記藿、常務委員吳記藿、戴愧生、何祖斯等、有函致孔部長、略謂此次斐政府在馬尼拉舉行之商品展覽會、遠東各國爲發展南洋商務起見、均將籌備大宗出品參加、猶以某國特別注意、大有借此機會擴張其商業上之勢力、謀以推翻華僑在南洋商場之地位云云、函內又請孔部長親往與會、該指委會准備歡迎、并電致國府文官處、敦促孔部長早日起程云、

教部美術展覽會將在滬舉行

借用國貨展覽會地址

教育部美術展覽會籌備會消息、此次展覽會、原定在首都舉行、刻因會場問題、遍尋都中、絕無可以應用者、蓋以此項美展、所佔面積既巨、所需光線尤宜充足、且爲展覽便利計、更不能分場展覽、玆査京中所有各大學、雖有較爲合適之房舍、勢非分別陳列不可、籌備會舉此種情形、已商得教育部長同意、決定將會址遷至上海、并由該會秘書林文錚連日四處交涉、於上月末旬、訪得上海國貨展覽會會場特別寬大、光線亦十分合宜、擬即假借該會場、爲教育部美術展覽會會場、並聞國展會期、尙有展期之說、則敎部美展、或在事實上、不得不略有更動云、

交部將設立職工學校

交通職工委員會議決

交通部職工事務委員會自本月一日改組成立後、工作非常緊張、委員長林實、以一切進行計劃、亟待籌商、特予四日舉行第一次幹部會議、議決事項如下、㈠編製預算案、議決由部派員楊思禮負責擬草、㈡提高職工智識設立教育機關案、議決(甲)郵電航三政合立、(乙)職工子女小學、先在上海設立二處(閘北南市)南京設立二處(城內下關、)與教育機關合辦或單獨舉辦、俟斟酌情形決定、(丙)職工補習教育、以訓練智識低下之工人爲原則、至職員方面、俟調査統計後決定、上述乙丙兩項經費、每月擬三千六百元爲最低額、㈢發行刊物籍資宣傳案、議決(甲)先發行月刊、俟材料徵集豐富時、再行縮短發行時期、(乙)不定期刊物、(丙)月刊、於十八年一月底發行、(丁)月刊每月規定經費從寬、俟調査後再確實核定、以上各項議決案、將由該會呈請部長核辦、

交部留學事項歸併鐵道部辦理

孫科電詢留學情形

交通部留學事項、歸併鐵道部管理、鐵道部長孫科、頃電駐外使館、詳詢留學生情形、並請擬具辦法、以便整頓、電㈠巴黎中國駐法使館鑒、交通部留學事項、奉令歸本部管轄、請將各留學生情形詳復、如有改良辦法、並盼示、㈡紐約王監督鑒、留學事項、奉令歸本部管轄、仰將各留學生情形詳報、並擬改良辦法呈復、

貴州黨指委鬨爭

被殺離省均非事實

貴州省政府指委會黨務指導員馬培中等致貴省駐京辦事處長譚星閣電云、譚處長星閣兄請轉史奎先謝伯元張宗山楊金谷張紫銘林驤才陳虎生諸兄均鑒、與諸兄別久也、綫以到此進行黨務、日無暇時、兼之道路遼遠、遂疏音問、近聞京滬盛傳培選道離省、居平被殺、諸宵離奇、殊非事實、不惟居平尙體健若常、即弟等亦復未離省門一步、正努力於黨務之進行、一切漸有頭緒、無稽之言、恐淆聽聞、知關錦注、特電奉聞、尙希便告京滬舊友、以釋遠懷、馬培中・楊萬選・李居平・吳道安叩東印、

財部定期會商裁厘辦法

召集五省財政當局

財政部定十四日召集蘇浙皖閩各省財政廳長及贛省特派員來京、籌商裁釐解決辦法、該部四日已電令遵照、

生瓦慘案被禁華僑已死一人

被逐回國者報請政府嚴重交涉

南洋荷屬東婆羅洲生瓦慘案、發生於民國十六年五月三日、爲時將屆兩載、此案久懸未結、含寃莫伸、凡我國人、莫不憤慨、當地僑胞、猶爲深痛、此案中被監禁年餘始釋遂出境之李菊鄰、昨日在僑務委員會第十一次紀念週報告、略謂頃接生瓦同志來函、前被監禁十七位同志中、有一區文鴻同志、因監禁日久、受苦太深、竟於本年十月三日在獄去世、請求僑委員轉請國府體恤僑難、嚴重交涉云云、(中央社)

浙省廣告捐不撤銷

財廳呈復財部

杭州通信、浙省廣告捐、向係招商承辦、各該征收機關不免有曲解條文違法苛征之處、迭經商民紛起反對、並有撤銷廣告捐之請求、省府以此項征收、章程規定、並無不公平之點、征收人員違法、係個人之犯罪、不能爲撤銷征收之理由、除呈復財部、略稱會前准全國商會聯合會陽日代電過廳、即經令飭認辦浙江省廣告捐征收事務所轉令飭各該征收機關務須遵章辦理外、昨已由財廳知該分所、嗣後務須遵章辦理、並通知各分所一體知照、如有條文疑義、儘可先行電廳請示、再行辦理、暨令海鹽縣縣長、迅即飭査電稱各節、是否盡實、如果確有違法苛收情事、應由該縣長先行止制、並按照司法手續、傳案訊明、依法懲辦、仍將辦理情形具報備査各在案、是章程規定、並無不公平之點、辦理征收人員違法苛征、乃觸犯刑法之規定、係個人之犯罪、自不能爲撤銷廣告捐之理由云云、

浙省政府會議

十七年份起地丁抵補金項下
各帶徵三角充農民銀行基金

浙省政府三日開一八四次會議、出席委員蔣伯誠・何輯五・周駿彥・錢永銘・葉琢堂・朱家驊・陳其采・程振鈞・張人傑・列席劉大白、報告及討論事項、摘錄於後、㈠國立浙江大學函告浙江圖書館建築工程計劃投標開標及選定得標人訂立合同等經過情形、檢送原件、請備案、決議准予備案、㈠杭州各界歡迎蔣主席大會籌備處函、爲議決不敷經費、擬撥用總理誕辰紀念節餘款、請如數撥付、決議照准、㈠杭州各界歡迎蔣主席大會籌備處函、請將担任之籌備經費二百元如數照撥、決議照辦、㈠水災籌振會呈、爲遴聘委員、祈照准決議照准、㈠鄞縣呈、爲奉令墊撥第一種分庭傳解費用、未奉明定歸還辦法及款項、不無疑義、祈鑒核令遵、決議、交財政廳査核辦理、㈠錢委員兼財政廳長提議嘉興縣請自十七年份起於地丁抵補金項下各帶征銀三角、充農民銀行基金、業經核議、請公決案、議決、如議辦理、㈠程委員兼建設廳長提議、浙江省立棉業改良場第一第二兩分場籌備費、擬請在各該分場十七年度未領經常費內支給案、議決通過、㈠主席提議抽調縣長來省會議討論縣政府組織改良方法、及增加縣政府經費問題案、議決令民政廳抽調各縣長來省會議、限兩個月內辦竣、㈩主席提議增加各警察局所經費案、議決、令民政廳擬具預算提會核議、其款項在增加房捐項下支配、

浙省定期開始清鄉

明年一月起以半年爲期

杭州通信、省政府張主席以建設初步、須安輯地方、使民衆均得安居樂業、方可以言建設、鑒於上次保安處召集各區警長會議冬防、議決清鄉計劃等、頗關重要、現値冬防期內、各縣土匪、蠢然思動、攸關地方治安、至爲重大、故擬實行清鄉、定于十八年一月爲始、由全省軍警機關担任劃分清鄉區域、當清査戶口之時、由民政廳通飭各縣縣長、協助清鄉人員、切實辦理、期以六個月爲限、俟清鄉經費經省政府常會通過後、即可著手籌備、

地方消息

蘇州

湘城團警獲盜解城

縣屬湘城公安局、會同該處商團於前日捕獲盜匪朱阿狗朱阿榮沈阿全陸善根俞阿二等五名、並匪船一只、衣箱贓物等、即於五日解城、即由縣公安局審訊、據供均係常熟人、本月十四日在崑山封船一艘、於十九日至常熟搶刦猛將堂及金姓老嫗家、二十日復至廟雙涇陶根榮家行刦、搶得現洋七十餘元、金戒指三只、在湘城典質洋化用不諱、復經事主陶根榮來城證明、當即將該犯等收押、擬解清鄉委員會核辦、

縣署會議民食

彭縣長因秋收登場、米價未跌、査係奸商私運出境所致、特定於今日(六日)下午二時、在縣政府邀集陸市長及各機關長官地方人士、公同嚴禁防止辦法、

教職員罷課案新續誌

蘇州市立學校教職員、於四日起罷課索薪、(五日)全體教職員、仍齊集于市教育管理處、商定由校長聯合會全體于下午四時、赴市政府請願、公推張建初與市府教育科長朱翊新接洽、結果、由朱科長答覆四點、㈠俟奉中大命令後、即行接收市教育管理處、㈡接收後另定辦法、目前救濟辦法、由市府負責、㈢未接收前、市教處之借款、由市府負責、㈣請各教職員即日照常上課、各校長允爲轉達而退、

共黨分別判決

水上公安隊三區署、前在柳巷及臨頓路、破獲共黨機關、並捕獲丁候志等十一名、現經江南剿匪司令部審實、於五日宣告判決、丁候志王阿三處二等有期徒刑七年、陶阿林張阿胖朱和尙處徒刑八年、吳三全、王阿滿錢金壽、處徒刑一年一個月、施根泉陶榮貴楊瑞新處死刑、

無錫

艦務所新艦在滬下水

艦務所新建「成基」外海艦、現已工竣、定八日在滬行下水禮、屆時省政府鈕主席繆民廳長、暨省府全體委員、均須赴滬參加典禮、張所長(竟靑)田副所長(煥章)已於昨晚(五日)赴滬佈置、

偵緝隊長吸煙撤職

國民政府禁煙委員會張主席、近來對於煙禁、非常嚴厲、對公務員尤特別注意、無錫公安局偵緝隊長倪谷生、吸食鴉片、經人告發、由該會函請江蘇省政府査辦、今已接到蘇省府公函、將倪谷生撤職緝辦、玆錄原函如下、逕啓者案査玆准貴會函開、無錫公安局偵緝隊長倪谷生吸食鴉片、請査辦等由、經飭廳澈査究辦、並函復在案、玆據民政廳廳長繆斌呈復稱、査此案玆據民人等呈控到廳、業經茅前廳長、令飭無錫縣長秦毓鎏査明、依法辦理在案、奉令前因、除轉飭該縣長、遵照令行該管公安局將倪谷生撤職歸案依法訊明究辦懲辦外、理合先將辦理情形、具文呈復、仰祈鑒核察轉、實爲公便等情、除指令仍將訊辦情形具報外、相應函達査照、

全縣戶口統計

縣政府奉令辦理戶口調査、已據各市鄉先後辦竣、造册呈報、玆經縣政府彙編成册、呈報民廳備核、計全縣十七市鄉、共十九萬四千六百八十二戶、九十七萬一千七百五十五人、各市鄉細數如下、無錫市一九六二四五人、天上市五五五三六人、天下市五一二六九人、青城市六五二○一人、萬安市六九九一六人、泰伯市五四七四○人、南延市四二六二一人、景雲市七○二二七人、懷上市五八四一○人、懷下市四二四三八人、富安鄉四四四六○人、開原鄉三六九三九人、楊名鄉四八八九六人、開化鄉四四一五八八人、新安鄉三八四二九人、北上鄉二四一○三人、北下鄉二八一六七人、

銀行刦案正盜迎提歸案

江蘇銀行刦案正盜趙企芳、此次由公安局偵緝隊在上海閘北捕獲、已由包局長派偵緝隊長倪谷生、備文率警赴滬迎提、於四日解錫、先送公安局、由審司法課長暨包局長、先後研訊、據該犯已供認分得現洋八十元、鈔票二十元、但不承認夥同上盜、當該犯押解來錫時、曾在其身畔搜出中國銀行五元鈔票两張、昨經包局長詳細審核、確係江蘇銀行被刦贓物、當晚暫押局內、定今日移解縣清鄉委員會訊辦、

常州

著名綁匪移解營部

昇東鄉著名綁匪何菊生、犯案累累、疊經縣政府法辦有案、今春鄉民、紛向民政廳控伊開堂收徒、抽頭聚賭、該廳遂訓令縣政府衛拿、縣府奉令後、當飭法警吳俊前往拿獲、於前日下午八時許開庭、由陳承審員訊問、何堅不供認有開堂收徒、聚賭販土情事、當時保釋出外、後駐常營部、亦奉令密拿何菊生、當訪聞何某向住常州旅館、故當夜即由周營副、率帶士兵一排、到常州旅館搜捕、搜査半小時、未有所得、即問茶房陳元生旅館有無後門、該茶房含糊其詞、即被軍隊帶至營部訊究、昨日營部備函向縣府要人、朱縣長隨令承辦法警吳俊將何菊獲帶縣、立即備函派警解送營部訊究、

南京

市民銀行開幕

京市市民銀行舉行開幕典禮、四日上午九時、到有各機關代表以及各界來賓百餘人、首由劉市長舉行開幕儀式、繼由籌備委員報告籌備經過、中央黨部代表張道藩及劉市長訓辭、來賓汪禪山等致辭、最後由蔡行長答辭、大致謂市民銀行之職責、在擠濟無本經營之貧民獎勵全體市民之儲蓄、以及經營銀行一切普通之業務、本人願努力爲之、以期圓臻發達云、

安徽公學黨童子軍宣誓

本月一日上午九時、安徽公學舉行黨童子軍宣誓典禮、來賓二百餘人、奏樂開會、行禮如儀、主誓人姚文采報告後、行宣誓禮、證誓人劉紀文(梁維四代表)・張繼堯・王健吾・潘福之・及監誓人張忠仁等起立、首由正團長彭剛靑副團長袁永濤宣誓、次童子軍三百二十四人宣誓、禮極嚴重、次監誓人張忠仁・劉紀文代表梁維四等訓辭、來賓陶知行等演說、團長暨隊員代表答詞、奏樂散會、

黨童子軍促進會成立

首都黨童子軍促進會、自開始籌備以來、迄已兩週、本月二號上午九時、借座京市黨部圖書館、舉行正式成立大會、到會員及司令部代表等二十餘人、由張繼堯主席、議決案件甚多、並票舉彭剛靑・朱實民・酈瑋・張其淸・張效良・蓋其新・張繼堯・唐碧琨・曾幹生等九人爲執行委員、分掌各部事宜、

南通

方鼎英派隊駐通

江北剿匪司令方鼎英、以南通股匪猖獗、特調派所部第十師一營駐通、擔任防緝、聞不日該營即取道外江來通、

檢閱水上公安隊

駐通水上公安隊第十八隊、三日由民政廳委員黃桂禊檢閱、黃並査驗應修巡船、以便呈請撥款興修、

小黑沙股匪嘯聚二甲鎮

小黑沙股匪六百餘名、由匪首潘桐渠統率、盤踞呂四海濱三甲鎮、竟掘壕架砲、抗拒官兵、其每日開支五百元、除就地向商民勒捐外、並攔刦洋面貨船勒贖、四日該市行政公安局長來城、請縣政府調隊往剿、

金山

指委會消息

金山縣黨務指導委員會第三十三次至三十五次常會重要決議案、摘錄於左、㈠訓練部提議、請設黨務工作人員訓練班案、交訓練部擬定計劃及經費預算、提交下屆常會通過、㈠各縣縣長無黨籍者居多、應建議省會、轉呈省府、儘先任用黨員案、通過、交秘書處辦理、㈠教育局函請審核黨義研究會條例案、通過、交訓練部函復、㈠組織部提議請啓封選舉票以便組織案、通過連同選舉票交組織部辦理、㈠常委兼宣傳部長強保全、因常務事繁、請辭宣傳部兼職案、准辭部務、由該部幹事整理、

青浦

定期開藝展大會

藝術界同志、於本月二日在通俗教育館開藝術展覽會籌備會、決定十八年元旦起至五日止、在通俗教育館舉行藝術展覽大會、出品種類分書畫雕刻名勝攝影工藝圖案美術製作等、個人收藏之中外名作、不論賣品非賣品、均在徵求之列、賣品售出後、提取十分之一補助通俗教育館經費、現已開始向各方徵集、

嘉定

省指委蒞嘉視察

省指委會委員民衆訓練委員會常務委員滕固、四日偕楊放蒞嘉視察、下午二時、各機關各團體在縣黨部開歡迎會、由潘縣指委致歡迎詞、滕委員訓告地方須鏟除成見、張毛王蔣諸縣委暨馬縣長周師陶等演說而散、接開談話會、馬縣長周晝峯科長等發表意見、滕委員一一致答、五日上午九時、召集黨部工作人員談話、十時續開黨員談話會、先由各黨員發表意見、滕委員均有懇切之答復、

冬防聲中之要訊

日前縣政府布告、自十二月一日起至三月底止、爲冬防期間、各街村不准容留客民、各住戶不得燃放花炮、玆縣公安局據密報、有匪徒圖謀某項舉動、特下令戒嚴、警士荷槍站崗、尤以南大街爲嚴密、

▲尚有地方消息轉入第八版▼

新光 The Eastern Times Pictorial Page 時報
十七年十二月六日

中央政會議決明年開建國紀念博覽會
立法院委員昨日就職
張之江魏道明會同地方法院審訊江安船員
閻錫山昨日抵石家莊 赴京否未定
皖北豫東駐軍會同解決樊鍾秀部
西區小學校門前匪綁兩學生 連車俱去
閘北公共汽車在西體育會路被刧 鎗殺查票員

在北平之飛機廣州號
Ⓐ白崇禧(〇)何其鞏(×)在南苑試飛前合影 「左端起」鄧維城張惠長黃毓沛 同生照相
Ⓑ友人歡送廣州號離北平 同生照相

Monoplane "Spirit of Canton" after arriving in Peiping from Nanking. Ⓐ General Pei Chung-hsi (〇), and Mr. Ho Chi-kung (×) trying to fly in the aeroplane in Nanyuang. From the feft, Messrs Teng Vee-chen, Chang Wai-chang, and Hwang Yoh-pei. Ⓑ Many friends giving a fine send-off to Monoplane "Spirit of Canton" when it flew to Mukden.

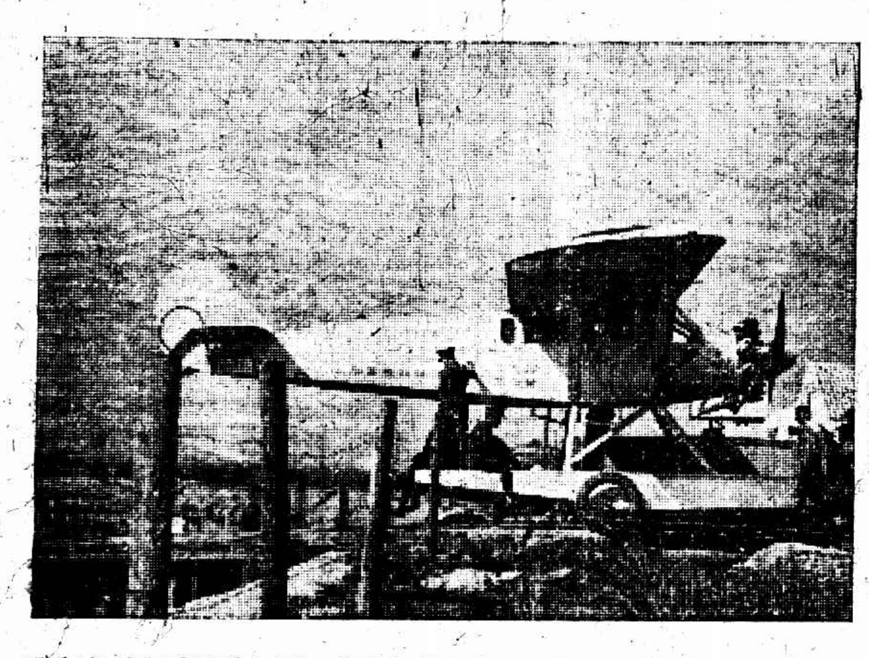

滯留在甬之飛機珠江號 ⓐ飛行前在廣州攝影 廣州公評報館贈
ⓑ駕駛珠江號之三飛行家 ①周寶衡②黃光銳③梁慶銓 廣州公評報館贈

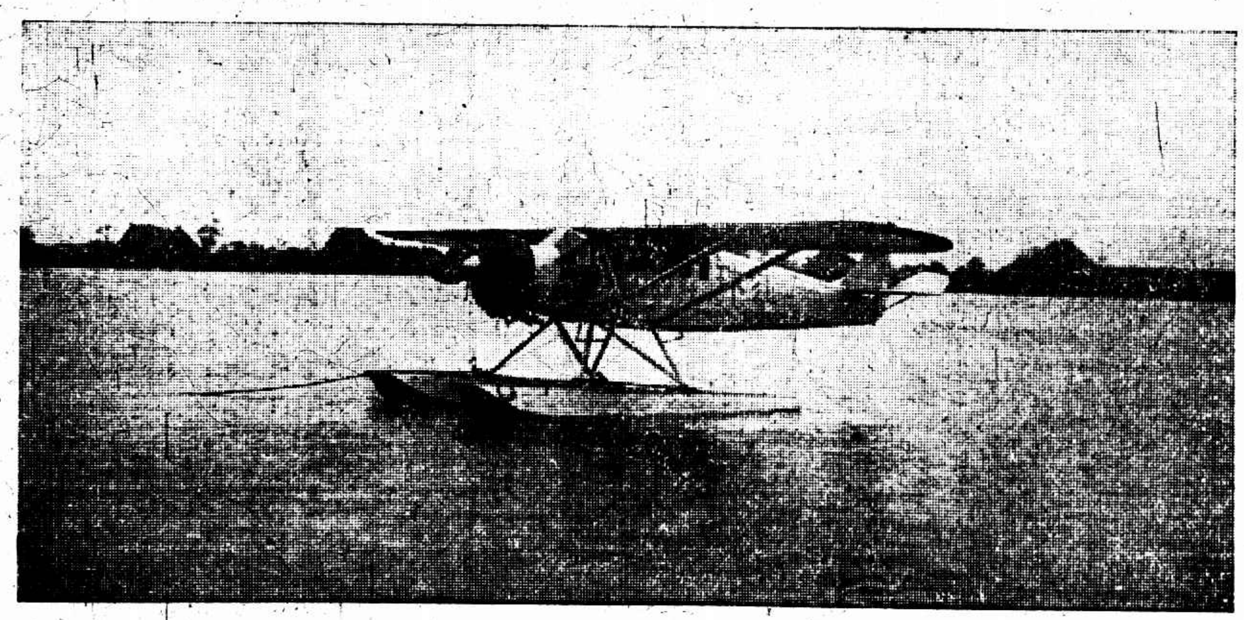
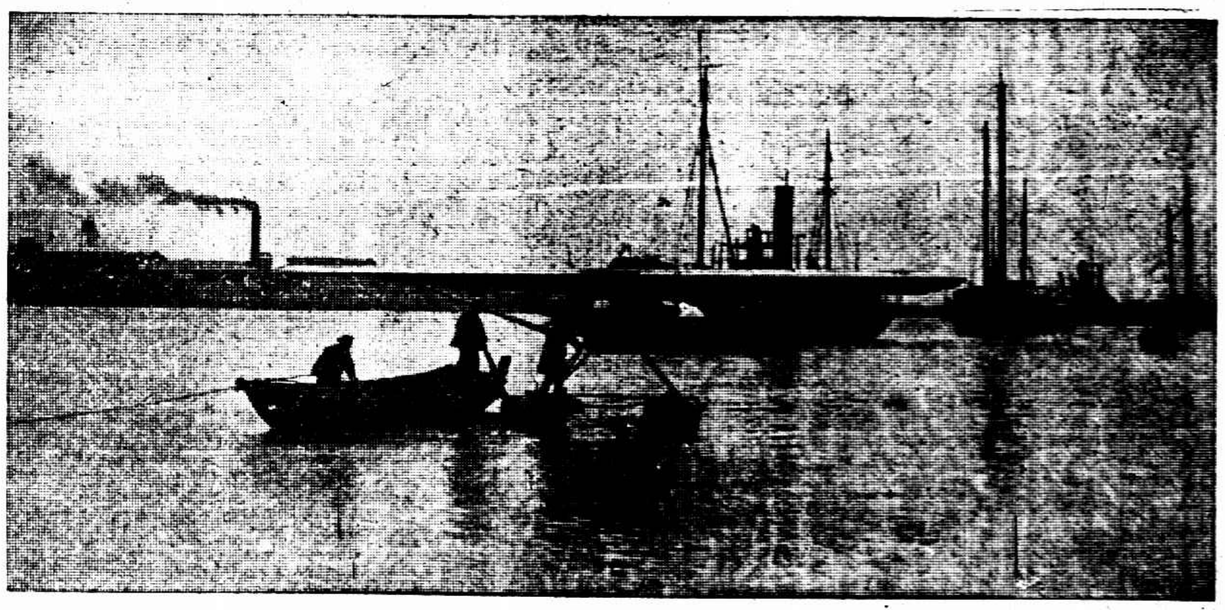

ⓒ本月三日抵寧波後攝影 寧波天勝照相館
ⓓ停在和豐紗廠前 寧波天勝照相館

Naval plane "Chukiang" flying from Canton to many important cities of China. ⓐ "Chukiang' in Canton before the big flight being started. ⓑ Three flying aces of Chukiang. ① Chow Pao yeng. ② Hwang Kwang-sui and ③ Liang Ching-wang. ⓒ Chukiang has reached Ningpo on Dec. 3. ⓓ Chukiang being moored in the Yong Kiang River, Ningpo.

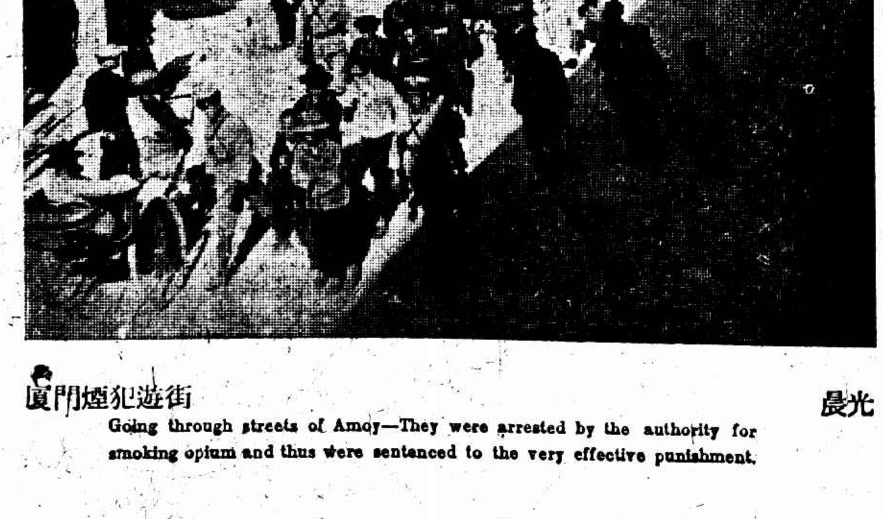

廈門煙犯遊街 晨光
Going through streets of Amoy—They were arrested by the authority for smoking opium and thus were sentenced to the very effective punishment.

徐州雲龍山麓第一軍北伐陣亡將士公墓正在建築中 魯宗
The Public Cemetery for the deceased officers and soldiers of the First National Army in the Northern Punitive Expedition is under construction at the foot of Yuan Loh Hill, Hsuchow.

第八路指揮部航空處之辦公室 廣東大沙頭 廣州公評報館贈
The administrative office of the Aviation Bureau of the 8th Route Headquarters.

勒吐精老牌代乳粉
以之哺乳

無異母乳

上海紀載

歡迎張惠長等
航空家得非常榮譽
有志者宜各圖奮發

▲航空協會之歡宴 昨日正午十二時、中華航空協進會公宴廣州號張惠長黃毓沛楊官宇三飛行家於南京路東亞酒樓、到四十餘人、陳際熙代航協會致歡迎詞、

▲十六公團歡迎宴 上海縣政府、特別市政府、市黨部、交涉公署、警備司令部、海軍司令部、江海關監督公署、總商會、各路商聯會、華商紗廠聯合會、銀行公會、縣商會、閘北商會、錢業公會、交通大學、中華航空協進會、於昨晚六時設宴總商會歡迎廣州號全國飛行家張惠長楊官宇黃毓沛三君、到各團體代表百餘人、席間首由馮少山代表十六公團致總歡迎詞、次由各公團代表分別致歡迎辭、繼由張惠長致答詞、略謂鄙人等憑藉歷所得、覺航空飛行、並不十分危險、儘可視為平穩、則膽潑而事易成、諸同志熱忱屬望、惠長等敢不勉力、現中國已完成統一、建設為當務之急、而建設不僅對內、且須對外、航空事業、亦為重要建設之一、惠民等身任此職、當努力為全國謀發展、庶不負今日諸君招待之盛意云云、末攝影而散、

▲全國商會定今日 全國商會聯合會定今日正午在總商會三樓、歡宴張惠長楊官宇黃毓沛三飛行家、

▲新中央放映影片 大中華百合公司於飛機到滬時、特派專員到場攝影、準於今日起、在新中央戲院、與該公司新片「熱血鴛鴦」同時放映、

▲張惠長救陳希曾 飛行家張惠長前日來滬、滬飛機工廠同同人當晚設宴東亞酒樓為張氏洗塵、並在東亞旅邸闢一室備張氏住宿、實則張氏於宴會以後、早偕其夫人同返北四川路滬寓、致往訪來賓俱未相值、其夫人薛錦廻女士、為前上海工商銀行行長薛仙舟之姪女、婚已有年、已生有兒女、外傳新婚者實誤、張君不特精航空、且擅游泳、電報局長陳希曾君年前在廣東東江就浴、幾遭沒頂、幸由張君躍水力援得免、昨夕十六團體在總商會設宴歡迎、張黃楊三君於七時一刻蒞場、陳君首趨前握手、互談前事、相與軒渠、張君在粵、殊活潑有稚氣、昨夕雖為禮儀所限、頗見拘謹、但以面部之媚笑卜之、猶可見其真正之性情、又國貨維持會王介安有人介見於張、王操吳儂軟語、張抵唇而笑、旁立者疑為不解、張笑曰、但會悟、且能學語也、是言殆不可信、又昨夕多人請坐機試飛、張以每一度乘坐必加一次修理、且恐多用有損、歸程危險、一一婉卻、並聲明返粵之期約在一星期以後、

珠江號遲來原因
電油不合用：須上海裝去

中華航空協進會中樞執行委員會常委陳際熙昨接陳慶雲由寧波電告珠江號未能即時來滬原因、茲錄原文如下、航空協進會陳秘書長際熙兄鑒、珠江號今午擬赴杭、因此間電油不適用、故仍滯留寧波、現由美孚當滬行運來、方能航行、請兄就近代為交涉早日運來為盼、廣州號未悉已到滬否、請電復寧波青年會交可也、陳慶雲叩、支戌、

中國自造飛機將竣工
定名為「西虹第一號」
實為中國自造之首創

中華電訊社 西虹飛機製造廠之東部、航空器飛機廠、記者昨日歡迎廣州號飛機之便、與該廠技正周嘉謨君晤談、得悉該廠成立未久、規模粗具、廠長[illegible]、[illegible]、技正周嘉謨、[illegible]、內部組織、設工務設計考工器材四部、每部設部長一人、技[illegible]人、分任各部事務、[illegible]定名為西虹第一號、[illegible]已開工三星期、本年內即可工竣、為中國自造飛機之首創、材料除馬達外、均係國貨、機翼之骨幹、為中國白松、取其質輕、翼板係木膠糊、用搖勁機刨成一片厚之入幅薄板、取其質韌、其他機身機件等、亦均取中國自產質料、預算在西虹第一號飛機成後、將進行第二步計劃、作大規模之製造、

白氏兄弟攝影展覽
今日尚有一天

旅華白氏兄弟White Brothers為攝影專家、所攝吾國各地名勝、備極精美、商務印書館出版之燕京勝蹟即為白氏出品、昨日起在四川路青年會開展覽會二天、時間自上午九起、

土案移上海審理
調查委員會電中央要求

前經黨政軍聯席會議議決由市黨部會同臨時法院起草江安輪運土案調查委員會組織大綱、該大綱已由市指委會第六十次會議通過、並由市指委會委定調查委員三十三人、昨日下午二時、該調查委員會、假總商會會議、到市指委王延松・許孝炎・陳德徵・冷欣・吳開先、各區黨部代表范爭波・江季子・后大椿・陳培德・吳伯匡・涂逢華、臨時法院院長何世楨、律師界代表李次山・譚毅公、農界代表費誦、工界代表顧若峰・洪東夷、商界代表葉惠鈞・陸文韶・成燮春、婦女界代表嚴清穆・劉蘅靜、拒毒會代表鍾可托、（季世英代）黃嘉惠、（鄭定摩代）等二十餘人、公推冷欣主席、葉惠鈞李次山譚毅公吳開先何世楨江季子后大椿范爭波陳德徵季世英成燮春等相繼發表意見、當決議五項、㈠本會決定先從事運土案真相之調查、而後將調查所得呈報中央、㈡電請中央將江安輪運土案移至上海審理、㈢關於組織法庭事宜、應請中央處理、㈣各機關應於即日起、分頭調查、關於本案之事實、于三日內由各機關作負責報告、調查機關暫設市黨部、各調查員出發時、由市黨部發出證明書、㈤對於本案移上海審理一節、應即電呈中央、請予核辦、電文推陳德徵即時起草、五時散會、附錄呈中央電如下、南京中央執行委員會國民政府鈞鑒、日前黨政軍聯席會議議決、由市黨部召集各機關代表合組江安輪運土案調查委員會、調查江安輪運土事件、茲本會已於本日成立、並於本日下午決議請求中央將此案移上海審理、務希中央容納上海民眾意見、俯賜核准、不勝待命之至、上海各界江安輪運土案調查委員會叩微、

法租界水電事件
工友得各業工會援助

昨日下午三時、法商電水工會工友二千餘人、齊集老西門學西街會所開全體大會、由華志男主席、恭讀遺囑後、即有㈠商務工會代表袁士興指導、㈡皮件工會代表朱民望指導、㈢華商電車工會代表湯俊生報告、㈣報界工會代表吳勝卿指導、㈤米業工會三分會代表孫振同指導、㈥南區機廠工廠代表方政指導、㈦英美工會代表李光先指導、㈧商務工會三分會代表杜培根指導、㈨電水工會陳茂林報告、謂公司正大班孟賽郎已於前日同法新總領柯賓良同時到滬、本會已派代表至交涉署、接洽經過情形、待明日再報告、後由主席華志男提出、㈠罷工委員會委員須每日到會兩次、㈡各工友務須於每日下午三時至本會靜候消息、㈢各工友絕對服從罷工委員會命令、不得有軌外行動、㈢請檢舉本會走狗、當場舉出十一號寫事、現歸罷工委員會處置、至六時始散、各大工會現在組織援助法商水電工人後援會、昨晚七時、在南區機廠工會、開會討論、現決議一方予以實力上之援助、並擴大宣傳、一方面極力張羅經費、以濟貧苦工人、泰晤士報工會、碼頭工會、郵務工會、報界工會、商務職工會、華商電氣工會等、均於昨日派代表前往該會慰問、法商電氣電車自來水工會昨日呈請社會局迅即嚴重交涉、定期召集資方商訂條件、該局已呈請市政府函請交涉公署轉函法領事、限法商電氣公司於本星期日以前、指派負責代表、呈報市政府、以便定期召集調解、同時由該局批令該工會轉飭各工友嚴守秩序、免貽外人口舌、

香燭業總聯會成立
定十二月十五日

香燭同業總聯合會通告、敝會經前上海特別市農工商局核准籌備在案、茲以籌備完竣、定於十二月十五日（陰曆十一月初四日）下午一時舉行成立大會、除一面呈報上級機關邀請各團體外、合行通告各聯合會各分會各同業、屆期務望踴躍參加、準時出席、外埠代表尤希於初三日到會為要、此告、會址上海中華路敦厚里二八號、臨時會場城內邑廟路報明公所、

銀業器皿公會辦法

昨日下午銀業器皿公會召集臨時緊急會議、到者全體作主、[illegible]主席、議決要案、㈠分別勸導工友安心復工、聽候市政府仲裁、㈡如工友在三日內堅不復工、不肯交清銀料者、停開伙食、算清工資、㈢受迫簽認之作主、現已悔過者、[illegible]

不致來貨絕乏等案、

議、㈣違反本會[illegible]不從、應根據前次決議案辦理、㈤[illegible]決分認運費、交會計科查照催繳、

酒業嚴厲禁止火酒
勞資合作組織委員會

日昨（四日）酒行業職工會、會同徽雅堂公所委員會、在該公所特開聯席會議、討論㈠雙方合組委員會、定名為酒業協進火酒混充飲料委員會、以協助官廳之不足、㈡推舉臨時負責辦理人、公所方面推黃裕明倪仰周、職工會方面推舉胡穀諄楊思惠、㈢推派臨時代表四人、至各路酒客接洽、

雞販業商協會發起

閘北虹江橋雞鴨業小販、因歷來受流氓之搶奪雞鴨、及行主包主之倒欠、受害已非一日、故由宋其昌等二十餘人、發起組織雞販業商民協會、

國貨紙版暢銷

紙版一物、為各項工具製造上所必需、每年銷數極鉅、惟國貨出品只限於十號為止、其餘大都來之日貨、現有滬[illegible]沈菊林黃春霖等、於吳淞路餘慶里一百七十二號創設孔雀紙版公司、出品自十二號起至四十八號、質細價廉、超過日貨之上、現貨全備、購者[illegible]、

測驗同胞反日意見
市宣傳部列題十三項

市宣傳部近欲測驗全國民眾對於反日之意見、日昨特擬發反日民意測驗問題多種、公布各級徵求答案、茲將其公告及測驗問題分錄如下、

（甲）公告自五卅慘案發生後、全國愛國同胞、莫不一致積極努力於反日工作、乃日本帝國主義、橫蠻性成、不特對華侵略之野心並未稍殺、對我滿蒙權利之掠奪、猶復變本加厲、最近日本對於東省吉會鐵路之積極經營、即其明證、本部以為際此千鈞一髮之時、非全國一心、予日本帝國主義者以極重大之打擊、實不足以挽救危亡、爰定於下星期舉行反日保路宣傳大運動、緊張全國反日空氣、茲為測驗全國愛國同胞對於反日之共同意見計、特擬製反日問題十三項、公布於下、至希全國同胞、各本所見、按照下列問題、逐一回答、（答案以簡短明瞭為妙）於十二月十四日（星期五）以前寄到本部、以便彙集統計、是項測驗結果、將來除在報章公布外、並須呈請中央轉令國民政府分別核辦、事關救國、我全國同胞、慎勿漠然視之、是為至幸、

（乙）測驗問題 ㈠對於日帝國主義之手段、除抵制日貨外、尚有何法、㈡反日運動如何方能持久而有效、㈢與日同盟如成事實時、吾國應如何自救、㈣對日無擔保借款、吾國應如何處理、㈤中日交涉停頓、吾國應如何尋求出路、㈥日本侵略滿蒙鐵路、吾人應如何阻止、㈦國府委員張學良左顧右盼、依違兩可、國府如何辦理、㈧哈爾濱慘案主從各犯、應如何懲辦、㈨沒收之日貨應如何處置、㈩被獲之奸商應如何懲戒、㈩㈠救國基金之用度應如何分配、㈩㈡救國基金之分配、應由何人作主、㈩㈢吉會鐵路之權、如果落於日人掌握、對於中國之影響如何、（附註）本題為便於答者自由發表意見計、不用測驗原有方式、特此附帶聲明、

上海搬場公司 服務最久

隨帶搬夫四名 車租每小時四元

[illegible]

傢俱 行李 拆裝搬好

各鄉鎮羊肉亦停宰
反對驗烙稅形勢擴大

南北市羊肉麵館各店主及各担戶、因反對徵收山羊驗烙稅、於陰歷廿二日起罷市停宰、茲聞該業已推舉代表呈請市政當局請求撤消山羊肉業驗烙稅、一面推定調查員分赴南市閘北調查同業有無私宰出售情事、而認商方面、因額定稅款關係、照舊徵收、以致本邑各鄉鎮如北新涇・曹家渡・周家橋・徐家匯・吳淞・以及寶山縣境之江灣眞茹等各鄉鎮羊肉麵館、均一致停宰、推舉代表到申至羊肉麵館公所內接洽加入、與上海各同業取一致之行動、昨日下午、該業全體與各鄉代表在公所內開會、討論之下、僉以此項驗烙稅關係同業切膚之痛、不達取消目的、決不終止、並以公所地址甚小、另在法租界與禮和路群茂里設立羊肉麵館業公會辦事處、推派代表請求各工會實力援助、

牲腸檢驗長委定葉克仁

牲腸出口檢驗所、前所長吳桓如、奉調社會局科長、所長一席、由葉克仁代理、業已多日、日前市政府正式委任葉君為所長、業已就職視事、

中興煤礦發行公司債券

日日社云、中興煤礦公司前因受戰事影響、損失甚巨、爰於本屆股東大會議決發行公司債券、以資整理、現該公司對於此事、正積極進行、一面與各有關係銀行接洽、並於前日召集董事會、討論一切、共計發行公司債券三百五十萬元、認購章程不日即可公佈、

華商電車公司董會開過

華商電車公司昨日召集各董會議、大致今日下午二時、勞資雙方各派代表至社會局聽判調解、

閘北獲共產黨三名

駐防滬寧杭鐵路憲兵王琢如昨日下午四時許在閘北旱橋附近查獲共產黨要犯沈卓先袁揚孟清三名、抄出勃郎林手鎗一支、並有滬・土註明（紅軍第八軍青年團駐錫探長）字樣、當經解營、訊據沈等供稱此次在無錫一帶工作完畢、來滬被獲等語、當即將三犯一併申解司令部訊辦、

國展會今日游藝節目

（日場）甲、敬業小學㈠小俠士、㈡勞工神聖、㈢京劇、㈣滑稽舞、㈤火棍、㈥雙簧、㈦一齣做不完的劇、㈧為國犧牲、乙、新民小學木蘭從軍辭、丙、比德小學、㈠雙簧、㈡新劇「商人婦」、（夜）甲、尚德武術研究社同志表演、㈠六百斤大石担、㈡鐵板擂功、乙、（遊藝聯歡會）之拉戲、丙、綢緞職工會之滑稽雙劇「二害」、

閘北將有大規模國貨會
明年元旦開幕

市民提倡國貨會、昨日召集各工廠代表、舉行聯席會議、討論閘北舉行大規模國貨展覽會案、到會者執監委員、暨各工廠代表五十餘人、議定如下、㈠議定本會名稱、為閘北國貨展覽會、㈡議定本會開會地點、在閘北慈善團舉行、㈢議定本會決定在民國十八年元旦舉行、㈣推定籌備委員勞敬修等二十七人負責籌備、㈤一應進行手續、交籌備委員會商議、㈥議定加入各工廠、每家納補助費二十元至三十元、㈦工廠陳列地點、用抽簽法定之、

英日紗廠討論工廠法

（國聞社）英日紗廠聯合會、昨日舉行聯席會議、討論國民政府即將頒布之工廠法案、議決工廠法有於明年一月一日頒行之說、各國工廠、對於已披露之工廠法草案、實際使用頗多不便、決定由各國商會分別呈請領事、電請各國公使、照會國民政府表示意見、

今天戲目

共舞台（法租界） 後戲 就是你 （主演）[illegible] （價目）六角 四角 二角 一角
大舞台（二馬路） 夜戲 八本[illegible] 探母 走城 運香傳 （主演）[illegible] （價目）八角 五角 四角 三角 二角
第一臺（四馬路） 夜戲 開天 三開 本地 （主演）[illegible] （價目）一元 九角 五角 三角半
上海舞台（四馬路） 夜戲 九本穿金扇 十本情扇 （主演）[illegible] （價目）八角 六角 三角 二角 一角

□以下為影戲院□

共和（方浜橋） 馬上姻緣 （時間）日三點半 夜七點九點半 （價目）樓上四角 樓下二角
北京（北京路） 情血 （時間）三點 五點半 九點一刻 （價目）日三角六角九角 夜四角八角一元
百星（新閘路） 愛姆敦 （時間）日三點 五點半 夜九點一刻 （價目）日四角八角 夜六角一元
夏令配克（靜安寺路） 猩聲艷影 （時間）三點 五點半 九點一刻 （價目）日戲七角 一元二角
虹口（乍浦路） 愛之花 （價目）二角 四角 日夜一律
光陸（博物院路） 情訊 （時間）三點 五點半 九點一刻
武昌（武昌路） 羣花獻媚 （時間）九點一刻 （價目）樓下[illegible]角 [illegible]角 三角 日夜一律

奧迪安（北四川路） 最後之版 （時間）三點 五點半 九點一刻
上海（北四川路） 義俠佳人 （時間）三點 五點半 九點一刻 （價目）日四角六角一元 夜六角一元一元半
通俗（大南門） 涿州戰史 （時間）二點半 日點 九點 （價目）二角四角一元 幼童減半
東華（新閘路） 滑稽政客 （時間）三點 四點 （價目）六角 八角 一元
卡爾登（派克路） 金錢萬能 （時間）三點 五點半 九點一刻
中央（六馬路） 鴛鴦劍俠 （時間）二點 五點半 九點一刻 （價目）日四角五角八角 夜五角六角九角
新中央（愛多亞路） 熱血鴛鴦 （時間）三點 五點半 九點 （價目）日三角四角六角 夜四角五角八角
恩派亞（八仙橋） 滑稽大會串 （時間）三點 五時半 九時一刻 （價目）二角三角四角六角 日夜一律
卡德（卡德路） 紅寶石 （時間）三點 七點 九點 （價目）二角三角四角 日夜
萬國（西門路） 愛國魂 （時間）三點 七點 九點 （價目）二角 三角 日夜一律
中華（吉祥街） 石室奇冤 （時間）三點 七點 九點 （價目）日二角三角 夜二角四角六角
世界（南市） 航空大俠 （時間）二點半 六點半 八點 （價目）二角三角五角 日夜一律

市指委六十一次常會

市黨務指導委員會、昨開第六十一次常會、議決案錄下、㈠略、㈡五區指委會呈、為有普明公司在東溝相近之高陸建築火油池、有礙農田、請轉呈中央函國府、令飭該公司停止建築、並現在之內地火油池一概遷移、以便核辦、㈢許孝炎・劉蘅靜報告、六區指委會、為趙巖文所提之地方自治與建國大綱牴觸一案、已審查完畢、請核奪由、（議決）轉呈中央、㈣反日會為據新聞記者聯合會函、請撤回該會代表陳德徵、請勸令迅令該會不得撤回代表、並敦勸陳委員剋日蒞會視事案、（議決）函新聞記者聯合會、勿得撤回反日會代表、並由本會另函挽留陳德徵、㈤反日會為締通紗廠聲辯未將日紗改冒、及總商會來函證明、經屬會決議組織審查委員會嚴密審查、請指定委員人數案、（議決）組織審查委員人數、規定九人、並指定反日會李次山・王曉籟・林培根・陳德徵・王延松・陳德徵・市黨部潘公展・冷欣・吳開先・為審查委員、通知反日會定期召集、㈥吳開先提議、請確定召集審判張子良日期案、（議決）指定冷欣定期召集、

母氏無憂
常備嬰孩自己藥片

小兒偶然不適母氏最為焦心但荷家有嬰孩自己藥片則多憂慮可省卻勞均因該藥性和

效大為小兒百病靈丹 湖南隆回福音堂歐陽鼎君來書云小兒因賜年三歲去冬忽患感冒寒熱交作鄙試投以嬰孩自己藥片三小時即瘥今春彼又患吐瀉驚搐予又投以該藥片未半日病勢轉安足證此藥片實療治小孩疾病之聖藥也

請寄郵票大洋至上海江西路六十號康士醫生藥局原班郵奉嬰孩自己藥片一瓶可也

程慕頤接任
衛生試驗所

戊辰社云、閘北虹江路廣東街衛生試驗所所長張澤堯博士、日前應國民政府衛生部薛部長之召、任該部簡任技正、茲悉張氏行將赴京蒞新、其遺缺已由市政府衛生局委前中央防疫處科長程慕頤接充、

唐悅良來
辦理賑災

外交部次長唐悅良、現以辦理賑災會事宜、於昨晨由京來滬、

寶山縣長晉京

寶山縣長吳葆農、昨日因公晉京、所遺縣政、暫派由第一科科長毛誠仁代拆代行、

兩路人員調動

兩路局長蔡增基接事後、路員略有更動、並聞兩路警務處各段長、均有調動消息、日內即須發表、

節制會遷移

中華婦女節制協會前借老靶子路西餘慶里四十一號為辦公室、茲以工作緊急、範圍擴大、需有辦公室數個應用、特於日昨遷至圓明園路廿三號五樓五百〇八號照常辦公、

警告

假冒電氣處夥友入屋行竊者時有所聞 本處夥友因事須入私人居屋者均備一具有號碼之號帽及號衣或携有本處發給及簽字之執照 特請公衆宜堅求一視是項證物然後准其入屋

工部局電氣處

辦公處福州路十七號 陳列所南京路沙遜房子 總電話一六六三〇一

閘北公共汽車被刧 暗黑中查票員慘死

西體育會路突來十餘人 男女搭客衣服盡遭剝去

昨晚七時半、滬北西體育會路發生盜匪截刧公共汽車驚險奇案、茲將詳情紀之如後、

華商公共汽車滬北路線第一路爲北站至江灣、自寶山路工竣通行以來、將近匝月、營業殊盛、其每日行駛時間、爲早晨六時起、入晚八時半止、昨晚七時半、由北站往江灣之市政府照會四一七九號車、駛經江灣路西體育會路距離十九號合昌煉油製廳約數碼地之第七站停靠、即有一二乘客下車、旋司機人顧惠泉正在撥機開駛、前面忽來十餘人、且行且舉其手、遂示勿遽開車之意、顧以爲欲搭車、即復將停機、該十餘人行至車畔、一人突出手槍、向顧恐嚇云、毋動、否則立畢汝命、顧始知係盜匪、未敢聲張、該盜遂持槍立於車前、兩盜在車之左右把風、餘盜擁上行刧、

車中乘客約三十餘人、女客約一二人、餘均男子、售票員皖人陳效平、時在月台上、與司機人同被盜監視、不能動彈、羣盜登車後、各出手槍恐嚇、將男女乘客身上所有銀洋、逐一搜刧、復剝取其衣服、車上乘客泰半爲上流社會中人、大衣皮棉袍等、或綢或緞、均極都麗、匪盜剝下後、從容穿於自己身上、有數人竟被剝剩襯衫一件、可謂窮兇極惡之至矣、

當盜等正在車中搜刧時、有由江灣開滬之四一七七號車、至該站停靠、車中有二號查票員毛裕祥、見四一七九號車、即行下車、欲上該車查票、毛欲避免被售票人瞥見、曲其背、躡足前行、距離該車約兩碼許、持槍立於車前之盜因聞足聲、回首察視、黑暗中見毛身着制服、疑係兵士或警察到來捕拿、遂舉槍開放一響、擊中毛之左太陽穴、彈由頭頂穿出、射入與穿出之創口、共高度約兩寸許、頓時血如泉湧、倒臥於地、羣盜於車中搜刧畢、即下車逃逸、

該處偏僻殊甚、盜匪出沒無常、行人向有戒心、當時該管五區公安局聞警、立由巡官牛開平、江灣五區五分所長賈文彬及駐紮江灣救濟婦孺會留養院之第十三旅二十五團團部兵士一排、並該公司總稽查金淞滬保衛團第二團第八隊排長施體奮、率領團員、相繼而至、四週兜拿、奈盜已遠颺無跡矣、被刧之車、當時仍駛至江灣、至乘客損失若干、現尚難知其詳、

受傷之查票員毛裕祥、嗣經車送江灣醫院醫治、迺奈傷重、中途斃命、當將屍體車至出事地點置放、候報法院相驗、查毛字菊坡、年約二十餘歲、浙江奉邑人、家住楊樹浦倍開爾路近勝路文興坊八九六號、歷任公鑫公司五金部要職及泰美洋行辦事員・共和公學校長・英美電車公司寫字員等、爲人和藹、辦事勤幹、頗爲該公司器重、此次突遭殺害、同事者莫不惋惜、

西區小學校門外之綁案 弟兄倆連車落匪手

—陳秀山之兩子—

法租界愷自爾路芝蘭坊三號商人本地人陳秀山、有二子、長名良驥、今年十三歲、幼名國源、十一歲、同在老西門華界西區小學校讀書、昨晨八時許、兄弟兩人同坐一〇五號自備汽車、直抵上學、車抵校門、將下車時、突有綁匪三人、二穿長袍、一穿西裝、奔至車前、拔出手槍、禁止聲張、旋即跳上汽車、將人車一齊架去、車開甚速、頓隊失踪、現在家屬正在營救、

先後捕獲三匪

總巡捕房中西探

公共租界總巡捕房探悉有盜匪隱匿某處、昨日下午即派西探惠特・華探馬長青・勃勃等、分乘汽車前往、當即拘獲二名、供出尚有餘黨居住浙江路同德新旅社第十五號房間、傍晚六時許乃帶領拘獲之一匪、前往拘拿、當場拘獲一名、一併帶回捕房、押候今晨解訊、

西安路刦案 緝獲一盜

西安路六十六號、粵人唐子祥家、於十月廿一號晚八時二刻、突被盜匪七名侵入、持械恐嚇、當被搶刦去値洋八百廿六元之財物逃逸、業經捕房飭緝有案、昨日由虹口捕房華探龐坍卿偵悉有是案盜匪匿跡楊樹浦路七百七十號屋內、遂稟明捕頭、按址密往拘獲江北人吳阿榮一名、帶回捕房、押候解辦、

運貨汽車進退不利

撞商店・傷小孩

南京路永安公司運貨汽車夫楊和尙、昨在閘北永興路棧房、裝運貨物、駛至該路恒源煙紙店門首、不知如何、車忽駛入該店內、將煙紙雜貨、撞損不少、車夫復將車退出、不幸又將貼鄰某女孩撞倒、碾傷腹部、遂由該店主與鄰家追趕、則車已入棧、乃將號碼抄出、與開車人併送至四區、據供丹陽人、年三十四歲、此次肇禍、係機件損壞所致等語、署長詢其既是機壞、何以後來又可駛回棧房、楊語乃塞、訊諸王志南、供稱煙紙雖損毀有限、但店中生財、修理必甚巨云云、奉判姑先送法院、俟傷孩痊愈後再核、

著名拐婦

唆使義女誘拐 獲解公堂訊判

住居法租界火輪磨坊街一百十三號婦人涂孫氏之八歲女兒涂長香、上月二十五日上午九點時、被住居對門八十號老虎灶樓上之著名拐婦楊小妹串通其義女陳三寶拐領至寧波、賣與義昌桂圓店內、得價洋九十餘元、現爲包探查知、將楊小妹與陳三寶拘獲、吊出女孩、又在楊小妹之家內、搜出賣女顧英弟一口、並將英弟之母顧袁氏一併帶入捕房、昨解法公堂、據陳三寶供、前由父親因家貧過繼與楊小妹爲女、原告之女實由楊小妹命吾拐出、串同在逃之老五阿姨、販往寧波售賣是實、楊小妹供認唆使義女誘拐原告之女不諱、顧英弟供、女子因家貧、由母親將吾賣與楊小妹處爲娼、不知拐孩之事、顧袁氏供詞與英弟同、中西官判楊小妹着押女所五年、期滿出境、陳三寶顧英弟着送濟良所擇配、顧袁氏押六個月、准予贖罪、女孩涂長香、交原告領去、

婚變！

乾宅熱鬧異常 坤宅闃無一人 向論又遭打傷

寧波奉化人仇永大、向在原籍耕田爲活、生有一子名金海、現年廿六歲、去年三月間、憑媒王吳氏等聘定同鄉人王長壽之妹鳳妹爲媳、當時送去禮金洋二百廿元、並金戒一只、金圈一付、鳳妹現年十五歲、本定於今年九月廿一完婚、屆時賓客盈門、熱鬧異常、迨彩輿往迎新娘、則坤宅闃無一人、迎親之人奔回告知、仇永大即四出探訪、始悉於七月間王長壽攜同伊母並弟妹等、合家逃匿來滬、賃居於閘北新疆路長興里十九號、乃偕媒證王吳氏、於前日來申、按址往尋、果將王長壽尋見、向之理論、詎王野蠻異常、不問情由、動手提凶、仇被毆後、心不能甘、乃投二區警署控王長壽勒婚毀約、又敢私自潛逃、及至尋見、反遭毆打受傷、請求提究等語、王區長立飭長警協同仇永大等、前往將王長壽並牽涉之徐姜氏等、一併拘獲、惟王鳳妹已被藏匿不見、由警將王等帶區、申送公安局、昨日下午轉解地方法院徵究、

嚇詐匪又查出一案

兩人定期宣判

通州人王長忠、趙誠林・錢阿金・馬扣子、因迭次糾黨書寫恐嚇信函、向大西路二號之胡偉成、希圖詐取洋五萬元未遂、被靜安寺捕房中西探拘解臨時法院訊押在案、詎王馬兩人在捕房牢獄內、破獄脫逃、業將趙錢兩人解送法院續訊、即據義務律師沈□貴院通知、指定爲全體被告義務辯護、依照律師章程、明知對於法院命令不能拒卻、惟因本律師接受本案、原告胡偉成之常年法律顧問契約尙未期滿、且有友誼關係、若爲被告進行辯護、實有重大窒礙、但亦未便因窒礙而置被告應享之法益於不顧、是以另託沈軼千律師爲被告辯護云云、繼據捕房律師陳明案情、並稱、據中西探調查得被告尙有迭次書寫信函、向西華德路北豐路口湯鼎隆米店主湯望裁意圖嚇詐洋五千元一案、則兩事主均在庭上、請訊、隨將兩處之恐嚇信函廿餘封呈察、又據原告胡偉成湯望裁先後投案、證明接得恐嚇信後、即據情報告捕房情形、結之趙誠林供、與在逃之王長忠相識、我於今春二月間來滬後、寄住伊家、被拘之日、係由王囑我同去游玩、並使中往閘北楊家浜向人索款、致被拘案、惟我對于恐嚇、事前並不知道等詞、質之錢阿金供、王長忠本屬同居、是日亦由王邀我出外遊玩、並至並未知道、反至被拘後、詢王究爲何事、由王述及爲恐嚇事件、據王云、本案乃趙友請起意、朱西城書寫等語、末由兩造律師辯論之下、經周先覺推事核供、論令本案王長忠馬扣子部份暫行中止、候拘獲後再訊、對于趙誠林錢阿金兩被告、辯論終結、定期宣判、

素有神經病 倒斃路上

通州人徐連順、四十八歲、向推小車爲業、並無妻子、家中祇有胞弟及姊、同居在南市陸家浜南京街五十號屋內、徐素患神經病、故終日哭笑無常、有時或出外竟日不歸、乃前晚忽又不告而出、未見歸來、其弟連甫於昨晨四處招尋、未得蹤影、後有人告知、國貨路東之荒地上、倒斃一人、爲該處第二十五崗守望警徐林有查見、死者身上衣服襤褸、連甫即往看認、則倒斃者確伊胞兄、乃投一區二所、請准備棺收殮、

梁俊英易科罰金眞相

係錢司令任內之事

昨報所載公共租界工部局對梁俊英易科罰金表示反對一節、關於接淞滬警備司令部來函、並附辦理該案經過情形一段、內容與報載不同、茲特併誌於下、

警備司令部來函・逕啓者、本日各報所載一則、措詞失當、有淆觀聽、査此案係在前任錢司令任內、時爲七月二日、茲附此案在警部辦理經過情形一份、送請察閱、並希披露、以明眞相爲荷、淞滬警備司令部啓十二、五、

此案在警備部經過情形・査接管卷內、梁俊英等三名、據報告係冒充軍官、私帶軍火之嫌疑、於本年五月十七日、被公共租界巡捕房在南成都路九百六十五號緝獲、轉解臨時法院、錢司令一再交涉、引渡過部訊辦、延至六月十一日、臨時法院來函通知、該梁俊英已判決、是否仍須引渡、請見復、又經前任派員迎提、延至六月十六、始行引渡過部、嗣經訊明該梁俊英係獨立第一師職員、與改十七軍第二師、所有軍事用件等物、均係奉命購辦、運赴前方補充、訊無嫌疑、判處保釋、惟梁俊英一名、係因行使僞鈔票案、被臨時法院另行判處五等有期徒刑八月、應即送還執行、嗣據總司令部侍從副官鄭介民、兵站總監部秘書主任符弈賢呈繳大洋二百四十元、請求轉函臨時法院、准予易科罰金、以便趕赴前方工作等情到部、於七月二日經錢前任連同罰金二百四十元、函轉臨時法院、即經該院將款收存、而梁俊英則已於六月二十九日隨鄭介民符弈賢等具結保釋、趕赴前方工作、經由錢前任准保在卷、迨至七月十六日、該院來函稱、以梁俊英易科罰金一節、請將被告送院、當庭請求等由過部、前任置之不理、迨至本年十一月十三日、本任准臨時法院來函稱、仍請將梁俊英一名設法解回等由、准此、即經本部查明接管卷內各節、電請總司令部迅飭鄭介民符弈賢等、將所保之梁俊英一名交還、以憑轉解法院會判執行、一面函復該院、業已據情咨交案轉解在案、嗣奉總司令部指令、已據情咨飭鄭介民等迅速遵辦、並已函轉臨時法院矣、

西人青年會 舉行籃球比賽

本月十一日開始

西人青年會籃球比賽會、分甲乙兩組、甲組現加入已有十隊、乙組祇有五隊、中國隊加入者、如暨南・復旦・滬江・約翰・青光・也是等隊、昨日午後五時、在該會開委員會、主席爲該會體育幹事脫伯、紀錄公推劉雪松擔任、議定籃球比賽日期、擬於本月十一號開始、第一次交鋒、係滬江與暨南、兩雄相遇、定有一番決戰、

國展會籃球賽之結果

民立戰勝上中 廿三比十七

昨日下午二時國展會籃球比賽、計有二組、一爲民立與上中、一爲呂世與晚日、後因呂世發生風潮、來函請求延期、此事當由委員會商議後再決、茲記民立與上中之戰如下、兩隊健兒、於嚴風砭膚寒氣迫人中、跳躍登場、四圍觀衆約千餘人、評判員爲劉雪松、銀笛一鳴、酣戰開始、民立隊給聯有方、攻守有序、右鋒王譜笙、奔馳全場、尤爲全場觀衆屬目、上中隊之姚良、爲全軍柱石、可稱旗鼓相當、雙方混戰至五分鐘後、爲民立左鋒周夢徵首開紀錄、此後上中姚良亦擲中二分、繼民立王譜笙罰中一分、於是上中改變戰線、大舉反攻、先後由姚良宗孝通擲入三球、而民立隊亦乘隙攻入數球、上半時結果、上中以十一比十勝、相差僅一分、檸檬時後、雙方各以全副精神出戰、民立王譜笙先後得四球、雖上中姚良擲入二球、無奈時間已到結束、民立卒以廿三與十七之比得勝、

新組織之樂樂籃球隊

大夏大學福建同鄉會、自本學期成立後、於體育方面、特加注意、開幸已由該會體育股組織成大夏福建同鄉會體育會、就中籃球隊已組織成功、取名樂樂籃球隊、已選出陳言爲隊長、

招商校友籃球隊成立

招商公學校友籃球隊、爲該校校友會會員所組織、現該會執行委員會議決、函聘周振爲該會籃球隊隊長、業已籌備就緒、不久即可與諸球隊相見矣、今將該隊隊員列下、周振驊・朱靜堂・錢見銓・李瑞春・黃明德・鮑宿炯・張薇・陳紹泉・房百爐・徐桂志・江德松等、該隊通信處北京路華商公學招商校友會轉[illegible]

市二體育場之足球戰

四日下午二時、同濟大學高一足球隊與市立第二公共體育場淞濱足球隊、作第二次之比賽、地點在體育場、上半時開始、淞濱隊居南、同濟隊居北、時西北風烈、球常盤旋於淞濱球門、幸趙漢升隊長應付得宜、連出險球、於是各隊員皆鼓勇前進、卒獲一球、下半時開始、淞濱隊易居上風、更佔優勢、祇因張施二隊員足部受傷、不能奔馳、反負一球、結果成一與一之比賽、無勝負而罷、

交大體育近況

排球級際賽昨日結束 越野跑級際賽今日起

徐家匯交通大學、本學期提倡普及運動以來、碧草地上、從雞鳴時起、日落時止、無時不有人滿之概、各種運動有已隨時季而結束者、有已隨時季而興起者、排球級際賽、自上星期起至昨日結束、計加入者七級、最後勝利屬之於大學二年級、今日下午四時半舉行第一次級際越野比賽、下星期二再舉行第二次級際越野比賽、計程二哩、計二哩半、聞加入者達四十餘人、

樂強小球隊一日二勝

昨日上午十時、樂強小球隊甲組與華勇甲組在武定路別發球場作友誼比賽、銀笛一鳴、開始戰爭、不數分鐘、樂強隊中鋒席得利、右翼應椿庭、連合進攻、各獲一球、上半時結果、四與二、樂強勝、下半時樂強連進三球、總結果七與二之比、樂強大勝、下午三時、樂強在原址又與耀光小球隊作友誼比賽、結果爲五與一之比、樂強又勝、

福建協和大學 球術預賽連得優勝

福州協和大學參加福州市中等以上學校球術比賽、三次均得優勝、排球方面、協和大學與青年會學校、于十七日在戶外比賽、第一局爲二十一與五之比、協大勝、第二局爲二十一與二之比、協大連勝兩局、決賽資格、應歸協大、籃球方面、協和大學與英華書院、于廿四日在戶內比賽、結果協大共得四十份、英華祇得二十四份、

大夏新劇社 將舉行公演

大夏新劇社、爲大夏大學一部分愛好戲劇的學生所組織、成立已一載、曾表演青春的悲哀、軍用票、藝術家等劇、聞該社擬于本月八日晚舉行第二次公演、劇本爲黃鵬其之「剎臉之后」、熊佛西之「新人的生活」、並聞該社是日下午、特請田漢、洪深作公開演講、

教育部美展延期

借用滬國展地址

教育部美術展覽會籌備會消息、此次展覽會、原定在首都舉行、刻因會場問題、遍尋都中、絕無可以應用者、故已商得教育部長同意、決定將會址遷至上海、並於上月末旬、訪得上海國貨展覽會場、十分合宜、擬即假借該會場、爲教育部美術展覽會會場、並聞國展會期、尚有展期之說、則教部美展、或在事實上、不得不略有更動、

愛國女校 廿七周紀念會續誌

海寧路愛國女校、今年已屆二十七周、二日舉行紀念會開幕禮、四日舉行遊藝會、各節已誌本報、昨日（五日）係紀念會之第四日、日間十一時起、有運動、晚六時有游藝、是日天氣晴明、西北風稍息、故觀衆較四日尤更多、日夜男女來賓約計二千五百餘人、其運動節目、（一）體二之柔操、（二）小三四之游公園、（三）體三之棍棒、（四）小二之兒童操、（五）小五六之啞鈴徒手、（六）體二之四南舞、（七）中二之三人徒手、（八）小三四之小朋友、（九）中二之小梅花、（十）中三之優美舞、（十一）體一之舞術、（十二）中一之蘇格蘭舞、（十三）體二之雙刀、（十四）體一之[illegible]、（十五）體二之[illegible]、其[illegible]、有（一）中二之[illegible]、（二）體二之打鐵[illegible]、（四）文二之新劇之夕、（五）文三之京劇、（六）文二之京劇、（七）體一之多花[illegible]、（八）中一之[illegible]、（九）體二之[illegible]夜舞、（十）中一之[illegible]、（十一）體二之[illegible]、（十二）[illegible]女士、[illegible]、[illegible]星期一照常上課、

女雕刻家歸國

四日晚間、雪豐號法國郵船駛抵招商碼頭、雕刻家王靜遠女士從船梯下來、女士遊學甚久、對於故鄉不禁動感、記者得其友人劉既漂君介紹、知王女士十分謙恭、謂才識淺陋、見國人如此殷勤期望、良是慚愧、記者問其何時可開展覽會、則謂作品多半毀棄、因鑄像與轉運太費錢也、一俟寄到、或可請指教、惟不値一笑云、一二天後將赴西湖任課也、

幼稚師範試教批評會

霞飛路[illegible]幼稚師範[illegible]、本年度舉行第一次試教[illegible]、昨日起已在上海幼稚院實行試教、[illegible]任批評者、由該校主任許[illegible]女士[illegible]、[illegible]家・[illegible]及仁及上海幼稚院主任黃[illegible]等、[illegible]批評、再次由師範生[illegible]批評、末由校長陳[illegible]演說而散、

甥與舅都有罪

措鎗誤殺案宣判

法新租界安納金路某弄司閽捕陳阿二、上月二十九日因患病、擅令伊外甥邱長茂代替、不料邱在弄口將手槍玩弄措擦、詎槍內珠彈突然飛出、致將行人殷長林擊傷身死、各情已誌前報、昨由捕房將一干人傳解法公堂請究、先由原告屍屬殷正文投訴前情、求請伸雪、詰之邱長茂供、民人向拉黃包車爲生、是日由母舅陳阿二托吾代替、民人因見手槍鐵銹、故此措擦、不知內有珠彈、以致傷斃、陳阿二供、民人因患病、故令外甥代替、不知犯事、中西官判邱長茂實犯新刑法第二百九十一條之罪、着押西牢六個月以儆、陳阿二玩忽職務、應由捕房處罰、

車夫心起不良

封西人鈔票 訊判押西牢

西人殺來來、昨日投法捕房報稱、西人於前晚在某酒排間出外、雇坐黃包車回寓、不料該黃包車夫心起不良、拉至[illegible]僻靜處、串[illegible]黨將吾拖下、叉住咽喉、將身畔所藏鈔票洋一百餘元、搶[illegible]逃、求請查緝等語、捕頭立派包探前往拘獲是案黃包車夫許小紅・同黨陳三・沈小二子・李小二子等四人・帶入捕房、昨解法公堂、訊據供認行劫不諱、中西官判陳三李小二子兩人各押西牢二年、許小紅沈小二子兩人各押一年、期滿永遠逐出租界、

[illegible]洋貨店、[illegible]保大洋貨店、同延律師在臨時法院以刑事訴[illegible]通號陳惠康、瑞華號何仲良、[illegible]徐傳馨、怡昌源、鋪沐華等侵占貨物四箱等情、由院准詞簽出傳票、昨晨由臨時法院飭傳被告陳惠康等到案、而陳等同延蔣保廉兩律師代表、[illegible]師陳述案情、略謂原告與被告等前同時[illegible]貨物傳與[illegible]西號公記後、[illegible]倒閉、而貨物已運往蚌埠、當時推舉兩人至蚌埠扣留、嗣被告等將該四箱貨物運回、並未交出、故原告即提起控訴云云、而被告律師則要求改期特別訂訊、推事核供、諭本案改期傳訊、

形形色色

捨估貨物

南市[illegible]碼頭坊新泰祥保險洋行[illegible]大新街迎春坊榮茂花邊號[illegible]、南無錫[illegible]

假人凍斃

前晚八時後、海寧路道旁來一[illegible]之假人、[illegible]壯年、奈敝[illegible]破敝之衣、致寒氣侵入肢骨、漸覺不支、移時凍斃於該處、由捕查見、報告捕房飭將屍體舁入[illegible]驗屍所、昨經報請臨時法院委派[illegible]推事蒞所驗明、因該假人並無親屬在滬、由假僞救濟會領屍棺殮[illegible]

店□傷人

新北門附近德大麻袋店司賬[illegible]、昨晨正在門首櫃上工作之際、忽有身穿破舊藍布衫褲年約五十左右之某甲、在門首徘徊、[illegible]、[illegible]、喝令他去、甲不服、致起沖突、[illegible]被毆受傷、[illegible]倒地之後、竟口不能言、由警聞聲到來、將[illegible]拘獲、連同傷者立解一區二分所、當因傷者無法取供、遂將原被申送公安局轉送地方法院訊辦、嗣奉檢察官驗訊一過、判將[illegible]送院醫治、[illegible]押候核奪、

糾衆凶毆

滬西虹橋路[illegible]、[illegible]、[illegible]銀行十元[illegible]鈔[illegible]設茶館之[illegible]兌換、[illegible]、[illegible]、[illegible]日下午四時許、[illegible]陶小弟[illegible]、[illegible]糾衆[illegible]至[illegible]家宅、被[illegible]集[illegible]凶毆、[illegible]受傷、倒地不起、幸經該處派王巡長聞警到場、當將受傷者[illegible]回家、凶手[illegible]已[illegible]去、

氣象

徐家匯天文台報告云、昨日天晴而冷、溫度最高四十四・八度、最低二十四・六度、預測今日天氣[illegible]、東三省及日本海中有低氣壓經過、向東北發、致生旋風、中國沿海有猛烈之西季風、其方向介於西北與東北之間、

中國國民黨政綱

改良農村組織增進農人生活（對內政策第十條）

制定勞工法改良勞動者之生活狀況保障勞工團體並扶助其發展（對內政策第十一條）

厲行教育普及以全力發展兒童本位之教育整理學制系統增高教育經費並保障其獨立（對內政策第十二條）

一切不平等條約如外人租借地領事裁判權外人管理關稅權以及外人在中國境內行使一切政治的權力足以侵害中國主權者皆當取消重訂雙方平等互尊主權之條約（對外政策第一條）

關於中央及地方之權限採均權主義（對內政策第一條）

中國國民黨上海特別市黨部宣傳部

北四川路中 麗昌照相

新屋落成廿二週新張紀念

夏歷十月初四日開幕

大廉價

電話北五百十一號

常熟

一區黨部選舉執委 一區黨部前日在南門外社稷廟開選舉執行委員大會，到教育局長高子山等二百餘人，縣指會特派石民傭監選，結果當選者爲張德康、錢舜年、吳劍心、徐志瑞、朱裕昌等五人。

松江

擊斃髮妻私和之請究 天馬山鄉十一圖陳家厙鄉人金月桃，與妻王氏不睦，日前將王氏毆斃後推入河中，聲言落河身死，旋經該鄉公安支局查究，又被村長徐某出面私和，一面朦報縣府，求請免驗，現該鄉黨員錢浩以此案若不從嚴法究，何以維人道而雪冤魂，特函請三區二分部澈究，經該分部常委戴葆揚等呈縣請究，縣府已准詞派警前往澈究矣。

如皋

匪徒連刦姜家園 上月二十九日上午十時許，白蒲鎮西南鄉姜家園地方，忽來大幫匪徒五十餘人，各執槍械，連刦嚴子成等四家，損失甚鉅，並被刦去步鎗二支，刦畢呼嘯而去，現由縣令飭駐防鎮濤之公安隊，前往堵截。

縣指委辭職更委 縣黨務指導委員朱香濤、袁其炯辭職，由省指委會委毛健吾張淵揚繼任，嗣毛等因事不克來如，復經省指委會另委鍾太初、李鉅庸二人接充，聞日內即將到會就職。

縣政府遵令改組 縣長江輔勤，現遵令將原有民治・農工商・總務三科，改爲第一・二・三科，並發表原任民治科長周實夫爲第一科科長，胡雄完爲第二科科長，原任總務科長爲第三科科長。

屠宰税委員征收 本縣屠宰税，向由商人包辦，現江蘇省教育經費管理處，爲整頓税收起見，特委任徐繼班爲如皋屠宰税委員，已於一日實行設所起徵矣。

徐州

籌備慶祝克徐紀念 十二月十六日爲國軍克徐紀念日，各界於一日聯議慶祝，現已組委員會籌備，辦法如次、㈠十五日在烈士公墓舉行追悼，十六日在俱樂部開慶祝會並遊藝提燈，十七日在徐女中開運動大會，並推定縣指委會一師政訓部縣政府三機關爲常務委員，分別進行矣。

市鄉行政聯會議案 銅山縣長王浩如於二日下午在縣府召集各市鄉行政局長會議，議決六案、㈠實行新村制，限一月內保薦村正副，俟分期訓練，㈡整理保衛團，全縣共廿三團，各團自行補充槍支，㈢招募路工，爲京市府代募，每市鄉二十人，不足在城埠募集，㈣市鄉行政費，俟全縣財政整理竣事，再爲規畫，㈤補驗鎗支，凡未烙印者，續行調查補驗，㈥防止共產黨，各行政局嚴防共化宣傳。

揚州

省黨指委蒞揚視察 省黨務指導委員兼宣傳部長李壽雍，偕指導科主任朱堅白來揚視察黨務及政治社會狀況一節，已略誌前報，茲悉李等於三日晨八時，在縣指委會紀念週席上演說，並於十時召集縣黨部全體工作人員談話，語多鼓勵慰勉之詞，更於三日下午二時，召集各機關團體代表開談話會，首由朱堅白報告赴淮揚視察黨務之使命，次李壽雍演講黨之意義，旋即散會，聞李等四日晨至省揚中演講後即赴邵伯市高寶等處視察云。

紹興

錄取學警揭曉 紹興警察教練所、於三十日一日、考試第二次學警、應試者六十餘人、現已由該所揭曉、計正取周勝善等二十二人、備取王有泉等六人、並限正取各人、於七日前覓取商保入所肄業、逾期不到即將備取者遞補、又該所因學警尚未足額、已出示添招、試期爲本月六日、

嘉興

水警局長蒞禾檢閱 全省內河水警局長孫星環，於四日下午由湖乘淺水兵輪至嘉，本區區長趙朗清率領第五隊水警，至北關外迎迓，三時在區部宴會，五日上午，在運動場檢閱陸操，下午在南湖檢閱水操，准六日至王店，七日至嘉善，八日至平湖，檢閱第六七八九等隊云。

省防軍擊走湖匪 駐紮洪家灘省防軍，昨晚據探報，有湖匪八十餘人盤踞鎮南楊樹濱，隊部即全體出發追剿，而步哨已前方接觸，雙方取包圍陣勢，匪始不支，即呼嘯向汾湖方面退去。

嘉善

范仁哉匪窟脫險 嘉善東門外戚家濱范仁哉，前被匪綁去，勒索鉅款取贖一案，茲范之家屬倩人迭向匪窟接洽，以一萬六千五百元取贖、范已由匪窟脫險歸來矣。

組織善午汽輪 嘉善至午浦航線，向爲帆航，茲有商人組織善午汽輪，開駛鍾埭・大雲・全公・平湖・等經過碼頭，俱已接洽妥貼，尅日航行、

瘟藻涇兵匪激戰 陶莊瘟藻涇地方、客農許官松家，於昨日上午九時，由吳江方面開來匪船三十餘艘，匪徒二百餘人，上岸行刦，由工人逸出報告，省防軍第七連即全體出發，包圍兜捕，悍匪開槍抗拒，激戰一小時，匪勢不支，向吳江方面退去，是役計擊斃二名，槍傷一名，生擒三名，一併移解縣府訊辦，許家被刦損失達五百餘金。

平湖

圖綁未成轉搜刦 陶莊玉玉港地方朱邦榮窰戶家，前晚夜半，突來綁匪二十餘人，事主早赴滬濱，未遭綁架，但被洗刦，損失不貲。

剷除稻根大運動 平湖縣政府鑒於境內連年螟患，迭遭災荒，非發掘稻根，不足以示補救，特遵照省令，於十二月十五日至三十日內，爲剷除稻根大運動，經本縣除螟委員會第一次臨時會議決定，屆時由各區除螟分會在螟孽最烈地方，負責舉行。

徐警佐被控免職 平湖新埭警佐徐同書、違法殃民，被公民張展也等陸十餘人聯名呈控於省府民廳，經會縣查覆在案，茲得確悉，徐同書已命令免職，遺缺委王士傑接。

海寧

公布各區收繳租率 海寧縣佃業理事局，茲已將各區收穫數量調查完竣，昨公布收繳租率如左、㈠城區繳高三斛、低七升五、㈡峽區高四・五、低一・五六、㈢元東區高二・二五、低・七、又高四・五、低二・六三、㈣袁區、統扯一・五、㈤長區高一・五、低・七五、周區高五・六三、低二、

合肥

八師兩團出發剿匪 皖北一帶、刻下股匪大起，民不安居，第八師長朱紹良於二十八日上午派參謀長何培基、率領二十二旅四十三團向超中所部，二十四旅四十七團向賢矩所部，分由北門、水西門出發，開赴合壽合定交界處駐紮，相機進剿。

縣衛隊下鄉剿匪 縣政府因據西南鄉上派河・豐樂河・各鎮區代表袁冠雲來縣呈稱，該鄉各處，刻下北匪南來，到處搶刦綁票，民不安居，乃派本府衛隊，於二十九日下鄉搜剿匪蹤，以安閭閻。

合梁汽車將開駛 合蚌汽車，業已通駛，但中途不停，現有楊石庵等，組織合肥至梁園(縣城七十里)汽車，業已就緒，定三十日開駛，每日來往各兩班、

來函

逕啓者閱蘇滬各報載有本會指委仲哲携印他去完全與事實不符合亟更正此致時報館吳縣黨務指導委員會啓十二、三、

商場行市

釐拆均平

▲洋釐 昨五日(即夏曆十月廿四日)厘市平定、早市計爲七錢二分一釐六二五、午市勿更、仍爲七錢二分一釐六二五、比前天收市做大一二五、同業交易平淡、票劃各戶做開一百餘萬、銀行無大興出、互市五六十萬、來源仍由寧杭等運申七八十萬、小同行出入鈔票現洋匯頭等一百萬弱、江角早市六錢一分八釐半、午市六錢一分八釐七五、較上日同大七五、廣角早市五錢九分八釐七五、午市五錢九分九釐二五、同落二五、成交十幾萬、

▲銀拆 依然平疲、中外各銀行暨錢莊收解各項票餘貨滙支税什款二千萬左右、銀拆平定、早市轉堅二錢二分、和上日午收相同、午市微跌一分、計拆息二錢一分、銀行掛牌亦降一分、爲九分、

外匯無大變動

大條近縮

標金漲而復跌

棉市仍平穩

紗市轉平

市價一覽

國外匯票

國內匯兌

各國票價

金市

銀洋錢市

上海物品證券交易所

上海華商紗布交易所

上海華商證券交易所

上海麵粉交易所

糖市

大連油豆餅電

現貨麵粉

滬北米市

滬南米市

無錫米市

無錫雜糧市

無錫紗市

利物浦棉市

紐約棉市

孟買棉市

豆油

船期

▲進口輪船報告 ▲出口輪船報告 ▲外洋輪船報告

滬杭火車表

滬寧火車表

江海關通告

江海關稅務司梅佈告

上海銀行公會會員 四明商業儲蓄銀行

唐拾義 久咳丸 防務 唯一 止咳 救星